SHANGHAI, THURSDAY, FEBRUARY 24, 1921 THE HSIN SHUN PAO, CHINESE DAILY NEWS.

新申報

HSIN SHUN PAO

中華民國十年二月廿四日
夏曆辛酉正月十七日星期四
第一千五百十九號
今日三大張售大洋二分四釐
電話總務部五十號編輯營業兩部五一號
中華郵政局特准掛號認爲新聞紙類
館設上海望平街一五八號

定報價目 三月二元四角 六月四元八角 全年九元六角 日本同 歐美倍報資先惠 郵票九五

廣告刊例 頭等二行起碼一天每行一元七角第二天起每行一角 第後幅三行起碼一天每行四角第二天起每行三角 短行五十字起碼第一天每字五釐第二天起每字四釐 方寸二方寸起碼第一天每方寸二角第二天起每方寸一角五分

本館緊要啓事

邇日連接外間投寄本館編輯部程松聲信函多件查本館編輯部中並無程松聲其人誠恐有人在外招搖特此聲明祈各界注意

聲明遺失

鄙人于十四夜遺失前婁縣三十八圖海字圩姜同春戶方單二頁計册田二畝三釐一毫又准熟田三分三釐八毫三絲三忽及象牙長方篆字九成二字圖章一個嗣後如有將此單出賣及抵借等情一概不生效力又鄙人支取錢洋貨物必須親自簽字圖章概不作憑恐未週知特此聲明 珠溪王九成啓 675

預約士禮居叢書

敝局借到初印士禮居叢書一部內多影宋精本原書價值上等連史紙石印二百部每部八元如欲預約此書者先付定洋二元限三個月出書再找洋六元及郵費即將全書寄上此書僅印二百部欲索樣本者函索即得信內須附郵票一分 總發行所上海英大馬路泥城橋西首靜安寺路龍飛西隔壁三十九號洋房醫學書局 712

道藏續編

是書爲道光甲午年金蓋山出版所收皆道藏精要秘笈外間傳本絕少今重印百部以餉同志欲索樣本者函索即得信內須附郵票三分爲寄回件之用空函不復 上海靜安寺路三十九號醫學書局代啟 771

女界義振會開遊藝大會

本會假四川路青年會於本月廿四五六即陰曆正月十七八九三日每日下午二點至十二點開遊藝大會內設有商場音樂小孩比賽彈子房戲法影戲中西飯廳茶點小孩唱歌學生演劇投闈釣魚等種種遊藝門票每券一元悉數充振幸望各界仁人君子閨彥名媛惠然偕臨共襄義舉無任禱盼 女界義振會謹啟

上海徐滙函授學校原設文科增設商科招生

文科商科均設正預兩科並半年納費正科各八元預科各六元舊學員納費仍照章辦理正月二十開校函索章程附郵寄●校址上海徐家滙報名處上海新聞報弄金業學校●本校成績照案課藝成績已出第二兩集每部四本定價六角 707

勤業女子師範學校招生

本校師範本預科職業文學專修科新添美術圖書科高小科國民科各科各級均招收新生及插班生報名隨到隨考夏曆正月二十日開學校舍宏敞可容寄宿生一百名欲閱詳細章程及免費義務生細則者函索即寄 校址上海西門方浜橋共和影戲院左隔壁 校長朱震寰謹白

東光圖畫函授部招生

本部圖畫概分兩種一種爲藝術畫詳解圖畫之眞理一種爲商業畫指示切於社會實用之畫法如商標廣告工藝圖案等教法明顯盡人能學有志者可隨時報名詳章函索即寄 校址上海四川路青年會智育部 部長張聿光啓 657

神州女學校大學文科預備科圖畫專修科招生

本校爲應社會需求以謀女子高級教育發展特自十年始將原有國文專修科改爲大學文科預備科重訂學則改善教科增高程度中西並重俾畢業後直入海內外各大學凡抱遠志已有中學一二年相等學力者可來考插又圖畫專科今春亦多擴充教職員中除舊有汪超士洪野諸名家外復增聘美術巨擘許教谷君主任教授干瀞遠君任水彩寫生凡文字清通有志美學者均可造就

報名二月念一號止 考期二月二十三四號 正月十六七兩日 開學二月二十四號 夏正月十七日 校址本埠北四川路宜樂里北首

中學科兩等小學額略有餘可補 校長張默君啓 676

養性女學校第十年招生

本校創自民國紀元迄今十載成績昭彰本屆增闢校舍推廣學額凡辦法教法力求完善國民科高小科國文專修科夜課均添招新生膳宿均備章程函索即寄 上海派克路 校長周袁學孟啓 677

中國醫學大辭典發售預約

洋裝二册四千八百面 定價十二元 國內郵費四角二分 印有樣本承索即寄

預約六元 本館二十五年紀念贈券期內加贈書券

陽曆五月截止 七月出書

本書於醫學名詞皆廣爲收採計得七萬餘條三百五十餘萬言於病證醫方藥品古今醫生醫書等詳述無遺醫界平時研究臨證檢查得此一書最爲便利居家者如欲考訂方藥講求衛生亦不可不備

商務印書館啓 714

商務印書館新聘美國最近發明彩印照相製版專家並德國高等專門印刷技師到滬

敝館五彩印刷需用日繁凡商標月份牌種種無不爭新競勝訪知美國發明家海林格君(Louis Herlinger)發明新法無論圖畫若干顏色均能用照相鏡分別照出既可放大亦可縮小比手繪尤爲整齊且可減少時間數倍現在尙在專利期內聲價甚高本館特派專員前往美國延聘到滬並配購各種最新發明器械現已佈置停妥出品更精交貨尤速

再印刷技術世界上首推德國如凸版印刷石版印刷膠版印刷三色版印刷以及修飾照片製成最精之網目版種種技術亦莫不日新月異本館並由德國聘到成績優美之高等技師四人先後到滬分配各部從事印刷力求出品精美以期與世界進步相應 儻承賜顧無任歡迎 商務印書館謹啓 644

神州醫藥專門學校招考正科插班生

詳章函索即寄附郵票三分 校址上海北浙江路寧康里 校長余伯陶白 683

上海惠靈英文專脩學校招生

本校採部定專門學校辦法注全力於英文各級課本除預科算術外悉係英文本故研究英文時間較普通學校幾增數倍他校一年課程本校於半年畢之專修半載勝於一年教員中大都英美名流或國人之曾受高等英文教育者每星期兼授國文三小時俾於專修英文之中存不忘國粹之旨除本科四年級外各級俱可插班(考期)陰曆正月初四日起每日上午報名時隨到隨考預科免考(開學)陰正月十六(校址)上海西門外方斜路詳章函索即寄

上海公學招生

中學部 高小部 國民部 龍飛汽車房後面二〇七號 詳章函索即寄 校址白克路 校長楊德鈞啓 333

上海育材高等小學校招生

本校開辦已二十餘載原名南洋中學預科注重國文英文算術畢業後如成績優良者得逕送中學二年級即就商亦甚適宜本屆招收新生自登報起隨到隨考報名時須繳費金一元章程函索即寄 學址在大東門中華路 513

上海體育專門學校招收新班插班生

考期即日起隨到隨考 詳章函索即寄附郵票三分 校址上海靜安寺路張家花園舊址 校董楊德鈞 校長竺華藻同啟 352

上海萃英學校第十九年添招男女高小科國民科新生暨收義務女生

(地址)北浙江路華安坊二弄協字六十八號 高有耀啓 1121

上海高等英文學校招日夜生

本校專門注重英文數學及原文各項課程悉用英文教授養成實用英文之智識不論已讀未讀通學或膳宿均可插班報名須先付費洋二元餘在學費內扣除外埠郵匯函索章程須註明日課或夜班附郵二分半即寄開學正月二十日(校址)法租界愷自爾路惟善里一號 576

中華書局十年紀念 大贈品

贈送簡章

●陽曆二月十四日起三月廿七日止
●陰曆正月初七日起二月十八日止(辛23)

[甲類]新教育教科書 購滿一元送券五角
[乙類]本版各書 購滿一元送券二角
[丙類]文具儀器預約特價原版西書屏聯雜誌等 購滿一元送券一角

送券均照實洋

共六星期 715

上海貧兒院謹謝邢鈞庵善士助洋一百元

啟者敝院向無公家補助全仗各界善士隨時捐助得以維持近因米珠薪桂衣服飲食更難爲繼茲承邢善士助洋一百元宏施下逮泐此鳴謝藉揚仁風 總董周金箴 院長施子英 經濟董事葉鴻英 主事沈硯耘同啓

商務印書館十年一月份出版新書

▲世界書社會及現代社會問題 一册一元 書共分十五章首章總論社會與社會學第二三章論社會進化論及心理學與社會問題之關係以下則羅列人口都市貧窮犯罪等各問題一一詳述留心現代社會問題者不可不以此書爲參考

▲美國教育制度 一册二角 美國教育制度最爲複雜本書自小學中學大學以及各種專門學校以及社會教育一一條分縷析敍述詳盡洵爲研究美國學制之善本

▲美國家事教育 一册五角 家事教育實占教育上重要地位而美國之家事教育革新亦甚本書將家事教育之狀況及種種學校之關係詳細論述足資考究

▲學生自治須知 一册二角 依據江浙兩省教育會中等以上學校聯合會議分三大編上編爲自治概論中編爲自治制編纂而學生自治綱要並參考美國學生自治會組織實施之各機關施行細則其中一切理論均係爲附錄之實在情形非泛論空理陳陳相因者

▲實驗各科動的教育法 一册三角五分 教育思潮主張學校教育應將社會實際生活與教材性力圖調和是即動的教育之精義本書於此毫合東西教育家之新學說證以平時實驗分科至爲精詳足供革新教育之參考

▲國民學校新法修身教授案 第六七八册 折實各一角二分
▲國民學校新法國語教科書 第六册 折實五分
▲國民學校新法算術教授案 第三册 折實角半
▲國民學校新法國語唱歌集 第四册 折實一角二分
▲國民學校新體國語教授書 第四册 折實一角
▲高小學校新法國語教授書 第一二册 折實各二角

▲高小學校新法算術教授書 第三四五册 折實各一角
▲高小學校新法算術自習書 第三四册 折實各八分
▲高小學校新法歷史教授書 第二册 折實一角二分
▲高小學校新法歷史參考書 第二册 折實八分
▲高小學校新法理科教科書 第四册 折實四分

按本館出版之語體各書各小學校多已採用許爲革新最適用之教本本月又續出左列各種其餘各册均在印刷中

▲高等小學衛生教科書 第一二册各九分 本書爲中華教育衛生聯合會胡宣明杭海兩君所編就兒童應行注意衛生之點逐課說明有理論有實驗有例證法極簡易意極新穎文筆清淺插圖豐富

▲國語拼音方字 一匣二角 共四百三十四字又國音字母四十爲學習國語之用尚熟讀此四百餘字即能聯綴成語寫信看書可免却拼音手續

▲國音方字圖解 附教授書 一匣五角 依國音四百六十七拼法選取熟音熟字後附明了圖畫俾學者由圖畫知字義由字母知讀音爲初學識字最適用之品并有簡明教授書說明字義與圖畫之關係又廣輯同音字凡三千六百餘以五聲分別類列尤便教師取材之用

▲白話文範參考書 第四册三角 白話文範第四册已於前月出版茲復出參考書計全書現已出全可供中等學校四年之用

▲新法會話讀本 四册各六分 全書共分四册每册十八課每週授一課足供小學兩年之用內容有國音詞類短語問答句之種類句之組織短篇記述文等每字之旁一律加注國音前二册更插圖畫多幅實爲小學校最適用之特創會話書

▲英文科學字源 一册八角 此書爲北京協和醫學校英文教授克博士(A. E. Zucker)及生物學教授巴格特博士(Charles Packard)合纂將生物學化學物理學解剖學醫學地質學數學及法政學中專門名辭之製自拉丁及希臘文者詳加註釋並列其他非專門之名辭詳述各字之淵源及分析莫不適合學生之用

▲造花教科書 一册四角 造花術固屬技能教育亦爲審美教育之一部本書分五編首總論次述材料染料器具再次爲實習法凡常見之花其造法殆無不具備

▲琺瑯器製造法 一册三角 琺瑯俗稱洋磁年來需用日廣輸入之外貨逐年增加作者爲挽回利權計搜集各國成法著爲此書於此器之製造法及色彩之配合法皆詳示其原料之成分及配製之方法使讀者可以應用裕如

▲實用外科手術 一册二元 是書全十四章前五章於手術前後之處置後九章於各種手術之法式莫不備述其於各種應當注意之處均細爲說明懇切周到臨時檢閱無異良師指導於側

▲宋刊南華眞經 四册大字精本 五册夾頁八元十元 卷一至六爲南宋刻本卷七至十爲北宋刻本今據原書影印與宋板毫不爽并用上等棉料紙加工精印裝璜亦極雅緻

▲北史演義 六册一元二角 是書分六十四卷自魏季迄於隋初一以北齊爲主著者自謂凡正史所載無不備錄闕採稗史事跡補其缺者有根據非隨意撰造者可比則此書之價值可知

▲唐語林 四册七角 四庫提要謂此書雖仿世說而所紀典章故實嘉言懿行多與正史相發明則其價值可知茲即照四庫原本精校印行

▲印光法師文鈔 二册五角半 印光法師之文深入顯出妙契時機前印初續兩編久已風行海內茲更搜集法師近作得三十餘篇合初續編重加編次分訂兩厚册內容更爲完善

713

朱之謙先生著 現代思潮批評

本書大綱(一)批評的方法論(二)新庶民主義批評(三)庸義派主義批評(四)無政府共產主義批評(五)實際主義批評(六)我的虛無主義(七)思想論○細目繁多不及備載○定價大洋五角欲郵購者寄郵票四十五分

北京梁家園後身八號 新中國雜誌社出版部

中國紅十字會敬謝諸大善士

元月二十一號起止捐欵

[illegible]

汪大燮 蔡廷幹 謹啟

中國紅十字會敬謝驛馬河中華商會經募諸大善士捐助災振洋三千二十元金票一千一百念元零二角

[illegible]

汪大燮 蔡廷幹 謹啟

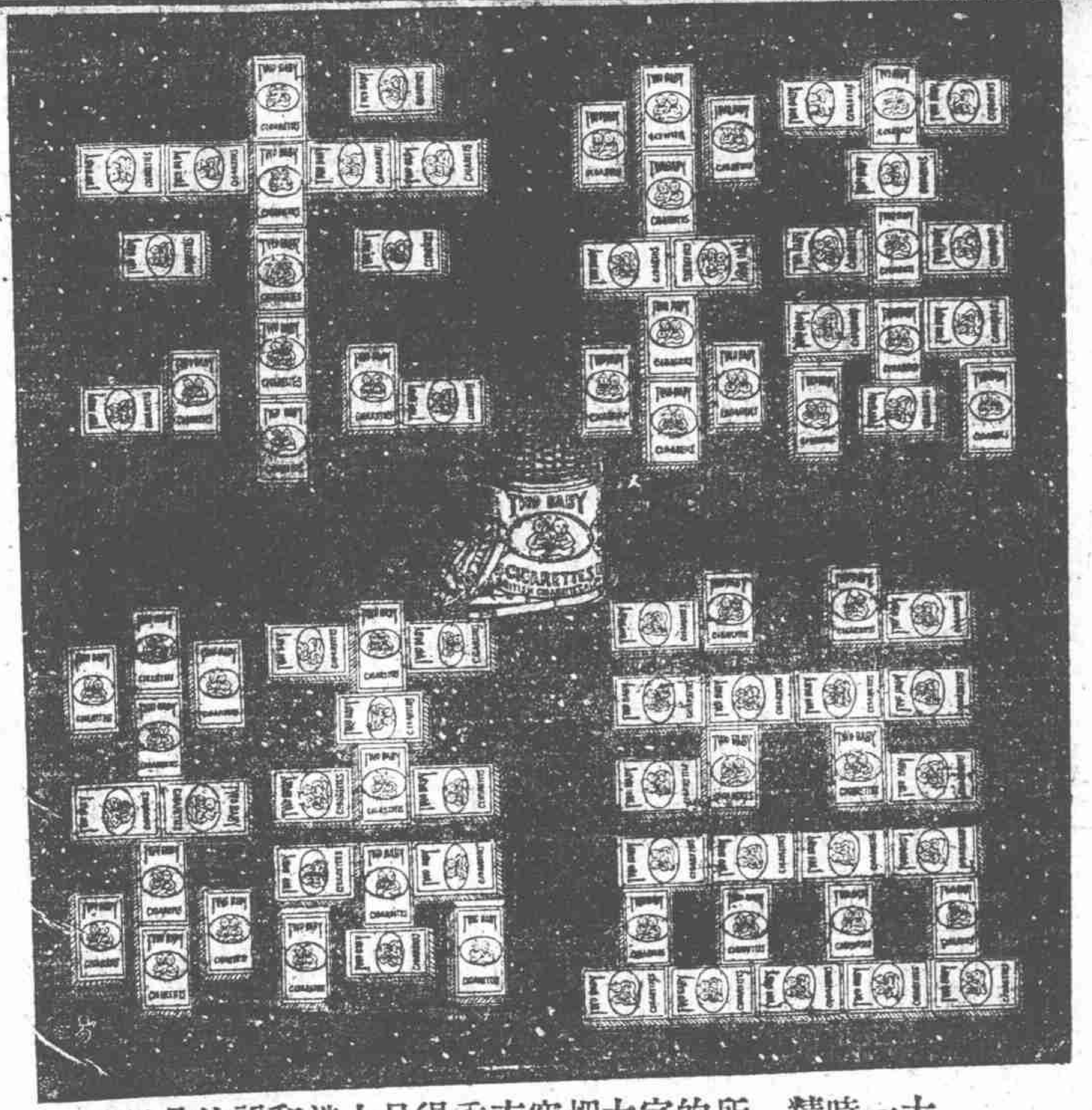

精益求精

大凡做一種事業製一樣東西，在起初的時候，必定不能完全精美，等到研究深奧，留心改良之後，所做的事業，或所製的東西，就能殼達到完全精美的地位了。大昌煙公司所製的香烟，經過許多次的研究，繞許多次的改良，方烟到完全精美，不第世界中可以算得的一了現在新出品等雙嬰孩煙是用上煙絲在中國製造平香氣馥郁味道和大吸過的人都說雙昌煙公司新出品的求嬰孩煙眞是精益精諸君倘然不信知請大家吸幾枝就道了

注意：每盒內均附有贈券

大昌煙公司啓

上海大昌煙公司總發行

中國紅十字會敬謝錢壽臣君經募迎和女士捐助災賑洋一百元

本社特別啓事

本社因一部分印機損壞、現正從事修復、在未修復完竣以前、印刷時間不免因之遲滯、故每晨出版、間至失時、不勝抱歉、然此爲期至暫、數日後即復舊觀、閱報諸君、幸予鑒亮、此白。

評論

政潮之預測（東吳）

記者前聞長江方面將對政府表示一種之態度、其事今已實現、即通電緩辦選舉是也、顧此通電發表後、其第二步將如何、其最後目的何在、其假定之組織有何預備、其事甚有研究之價值、蓋其計畫既爲有系統的有次序的、決非漫無布置而即率爾進行者也、今就環境之形勢、各方之傳說、與記者前此所聞相參證、其中不少符合之點、保定方面之吳、直系首領強有力之代表也、今對選舉已有最低限度必須緩辦之主張、其對政府、且進長江方面非急調劑、恐將發生問題之忠告、夫欲調劑長江督軍、其事自非李威莫屬、吳氏既任調劑之事、選舉勢非緩舉不可、選舉果緩辦、則現內閣之威信失、現內閣威信既失、則新內閣之問題生、至此直系首領、或將親自出馬、以當調停之衝、而矯矯神龍、於是首尾畢見矣、故質言之、今之緩辦選舉電、乃一種變相之不信任案、而將來之內閣問題、則段系聳動直系督軍之大成功也、然而國家從此恐益多事矣、噫嘻。

專電

北京

張作霖子學良、今日（廿三）由京赴保、謁曹、奉直各有諒解、政潮暫可緩和、據軍界消息、奉張允爲直軍欠餉、代籌四成、（廿三日發）

鄒芬已率第十五師、向庫進發、滂江各處軍隊、亦均奉令前進、（廿三日發）

哈爾濱司令部電、俄黨攜鉅欵、運動東路工人罷工、謠言甚熾、（廿三日發）

魯督田中玉、馬（廿二）日由濟南入京、面陳要公、（廿三日發）

陳退齡代表陳啟圖、到國務院坐索軍餉百五十餘萬、并每月十三萬餘元、靳囑與財長面商、（廿三日發）

汪士元計四上辭呈、靳徐囑指令慰留外、一面派人赴津、勸勿更辭、（廿三日發）

浙督與省長、爲屈映光代呈、請終制、靳囑給假百日、假滿速回、（廿三日發）

張謇派員要求准將如皋南通等五縣河道、一律開濬、便作商埠、（廿三日發）

香港

省議員提議、請陳炯明咨軍府外交部、照會葡使、請禁澳賭、（廿三日發）

財部擬將兵債五百萬、按縣分銷、大縣五萬、中三萬、小數千、（廿三日發）

孫定來賓須函說來意、乃復函約見、（廿三日發）

陳炯明定三月一日起、大舉水陸清鄉、（廿三日發）

桂議會以拒陸押礦、有將解散說、（廿三日發）

爲未服壺中聖品者告

[illegible]

（下略）

爲海內外女同胞紹介

（通信處蘇州皮市街七十二號尤宅轉）

[illegible]

總發行上海三馬路中法大藥房謹啓 外埠各大藥房皆有分售

南北梁燒酒業公所徵雅堂通告

[illegible]

慈善救濟副券准於三月廿五日開獎

通信購表的唯一商行

敝部爲便利遠地購表起見，特印時式表…

上海南京路P四二六號史惟記通訊販賣部啓

此處作爲廣告地位如欲登者請向本館廣告部接洽可也

河南救濟有獎正券正月廿一日開獎

中國紅十字會敬謝三道河子中華商會經募諸大善士捐助災賑洋五百元 汪大燮 蔡廷幹 謹啓 704

◉商團同口會、刪(十五)日被匪縱火、古玩土貨等部皆燬、所值頗鉅、(廿三日發)

◉廣東軍警同袍社長 洪某、定於有(廿五)日開全省軍警海各界大會、商權會務進行、(廿三日發)

◉揚州 漾(廿三)新揚報詆漢陽樓賭、樓東李營長率兵、攫去印字報紙館牌、(廿三日發)

❊國內特約電❊

路透社二十三日北京電 新滇督顧品珍現與北京通電、貴州將發生與滇同樣之變化、而北京對湘對川之關係、頗爲良好、此四省儼若同盟、故乘謂統一有望、但此團體之行動、能否完全實現、今尚屬疑問、政府請各省參與統一會議、今已有十省派代表至京、西南除粵省外、餘亦將派代表、如有議決之案、則俟八月國會開幕時、提交國會、政府又擬召集各省督軍代表會議、討論裁兵事、至於整理內債一層、現據官場云、其第二步辦法、在擬定整理全國財政之計畫、因是之故、行將在京舉行各省代表會議、屆時政府、將勸勉各省一致裁兵減政、

又二十二日北京電 周自齊葉恭綽梁士詒共請徐總統赦李思浩之罪、謂李非安福黨、實因所處之地位、不得不贊助安福黨、並陳述李在財政部之功績、內閣不日將考慮此事、 司法部決議請外交部商諸外交團、取銷上海會審公廨、另設特別裁判所、 北京不日將舉行司法會議、考慮司法改革事務、而尤注重關於俄人及無條約國人之案件、 舊金山中國總領事報稱美商會將於三月間、派員游歷爪哇日本中國、教廷捐助中國賑欵意幣五萬枚、

又二十三日北京電 褚其祥退至後地、與高在田聯台、聞敵軍大隊現於庫倫南面希圖攔截叨林之出發援軍、俾斷庫倫華軍南退之路、故華軍已向北退、據官場聲稱、政府未接呼圖克圖在蒙稱帝消息、此種消息、能否到京、實爲疑問、

東方通信社廿三日北京電 本日北京京報社論有云、宣統皇帝、應速取消其尊稱、而爲共和國之一平民、如此、則生計不至窮乏、他人亦無從利用之、反得安全之幸福、

東方通信社廿三日漢口電 駐劄湖北嘉魚縣之第二十師師長閻相文、及駐劄河南之馮玉祥、皆向中央申請加入援庫軍隊、傳聞其內幕中、似有直隸奉天兩派之暗鬥關係、或係出於吳佩孚之運動、

又廿二日漢口電 王占元又接大總統密令、促晉京調停奉直兩派、然王氏不願晉京、對於該問題、已另電與佩孚、勸負兩派疏通之責、

東方通信社廿三日廣東電 據民黨方面消息云、雲南今呈三派鼎力之狀態、爭競甚烈、三派維何、卽日本留學生派之顧品珍、與顧爲同僚、且爲政學會系之羅佩金、及陸軍部學派之唐繼堯是也、一方面之中立派軍人楊蓁及一般有識者、主張雲南軍決不可因一二人之地位問題、而妄自相爭、且知非顧品珍一人之力、所能統一、於是有顧氏自爲滇軍司令、仍請唐繼堯歸雲南爲聯軍總司令之說、

東方通信社廿三日奉天電 中央要求張作霖調奉軍援庫、張作霖電復中央、謂據軍事會議決議暫緩出兵、蓋奉軍援庫、必經過張家口、而該處張景惠軍隊、至今尚未動、故奉軍之緩行、實爲當然之事、

大同通信社廿三日北京電 王迺斌劉恩格、爲奉張之指嗾、先特赦王(揖唐)段(芝貴)、俾便聯絡西南及段派人物、與使政治重心、於無形中漸移歸於奉系、

又廿三日北京電 皖電劉存厚、因東鄉自治派憾、謀[illegible]勿與開戰、俟分別疏通熊(克武)劉(湘)企圖統一、

又廿三日北京電 陝陳督、寧夏馬使、迭拒蔡成勳帶隊假道、中央無辦法、陸洪濤護甘督、可望無期延期、

又廿三日北京電 第九師決南下、已電令蘇贛兩督、籌商駐地、

又廿三日北京電 援庫需欵甚鉅、財周又赴津進行借欵、仍擬烟酒稅作抵、借一千萬、

❊國外特約電❊

◉倫敦會議之消息種種

路透社二十二日巴黎電 倫敦大會今晨十一時半開會、議決今日午後不開會議、今晨集議、乃考慮數國之請書、此數國顧高等議會聆其發表意見、大會會長接菲薩爾氏來書、願陳述阿刺伯問題、大會議決聆哈達德氏發表該問題、哈爲駐倫敦之菲薩爾氏代表、立陶宛政府請聆其代表發表維爾拉問題之意見、大會已通告立陶宛總統、謂目下殊難涉及不關大會主要事件之問題、如有機會、自當徇請立陶宛之請求、

又二十三日倫敦電 昨日近東會議進行之滯頓不僅土首相之抱病、且因土國兩方面代表互爭土國人民正式代表之名義、相持不下、調處爲難也、國民黨總代表聲稱、對於君士坦丁政府或對於希臘、皆決計不稍讓步、並謂國民黨所需求者、自由獨立之土耳其人的土耳其耳、而希臘代表團亦不稍遷就、英國雖不及對希臘刀斷亞拉士里亞糾結之見解、但法意軍事專家則以希臘之進兵安哥拉、直同狂妄之行、意國主張與土國國民黨立約、如既不與之立約、又不能合兵討之、則時局終歸停頓、毫無希望、 聞法國雖不作近東問題立卽解決之望、但主張與國民黨磋商、各陣線一致停戰、 協約軍於休戰時期內、退出小亞細亞、然後協約國爲希土兩國居間調停、

又二十二日倫敦電 英法意日代表今日在唐林街交換關於對土和約之意見、已請土代表明日參與會議、惟土相土非克氏因有寒疾、不能出門、故土耳其問題星期四日前不致考慮、聞希臘非得協約國之助、斷不能在亞拉士里亞作戰獲勝、 法總理白里安氏竭力反對取銷對希所施之禁令、 此項禁令使希臘不能在外國募債、

又二十二日倫敦電 昨日午後之會議、雖僅屬預先研究之性質、但終然開會、已有英與法意互抱異見之徵、英國初意、英法意代表應於昨日開誠布公、直陳一切、俾法意之具體意見、得以明悉後、 今日應與希土代表會議、但今日之事勢、則不如是、協約國須先待希土發表意見、然後始研究自己之異議、聞英國主張維持對土和約、法意則欲修正之、意國所以如此者、蓋不滿意於希臘所獲之利益也、法國因欲與土國之民黨有所磋商、而避去其在西里西亞之約束、此外尚有他種理由、故主張修正土約、是以意法代表昨日對希代表詰問最多、而英日代表則默無多語、僅英相喬治圖於希軍士氣、詳加研問耳、英法軍員對於國民黨之兵力、各執一詞、英人謂國民黨虛張聲勢、而法人則謂未可小視之、

又二十二日倫敦電 昨日午前倫敦會議關於德境上西萊西亞之決議、乃英法互相讓步之結果、殊可歡迎、前有謠言謂協約國將以無期展緩公民大會、作德國依允賠欵要求之互換條件、今有此決議、謠言遂消滅、法國允境外居民(此輩大都爲德人)與本境居民同日投票、但以發生騷擾爲慮、英國乃擬任派兵防亂、

◉國際聯盟行政會之近訊

路透社二十二日巴黎電 國際聯盟行政會已舉定鴉片貿易問題顧問委員會、內有英法荷印中日暹葡之代表、並依顧維鈞建議遴選熟悉鴉片問題之臨時委員三人、襄助一切、此三員一爲英國朱爾典爵士、一爲法國白勒尼埃氏、一爲美國賴斐特夫人、昨日行政會集議、贊成西班牙代表關於組織審查聯盟公約修正文委員會之報告、 行政會一致議決該委員會中人應有極大之政治經驗、並須素有聲望、俾其所提出之勸告、可得輿論及國際聯盟會所贊同、又議決委員會應以十一人組成之、英國之代表貝爾福氏中國之代表顧維鈞氏、均列席該會行政會、已組成萬國封鎖委員會、研究公約第十六條關於經濟封鎖之施行、會中有英法意日四國代表、 行政會議決於六日杪在日內瓦召集萬國大會、討論利己的使用婦孺問題、行政會依貝爾福氏之建議、將前日土國版圖之某某數地、委託代管權問題、展緩至下屆行政會會議討論之、

又二十二日巴黎電 國際聯盟行政會已展緩討論委託代管權問題、因尚未接威爾遜總統關於該問題之函、美索波太米亞巴力斯坦敍利亞三地之代管權、則與美國無關、已展緩至四月間討論、 俾英國殖民大臣得暇研究此項問題、

又二十二日華盛頓電 國務院已向國際聯盟行政會提出要求、凡協約國與同志國在受託管理之土地、當予以同等機會、

又二十二日華盛頓電 此間官場謂威爾遜總統致國際聯盟行政會之牒文、除述英國迄未答覆國務卿柯爾碧氏之牒文外、且言及美國未接委託代管權之正式草案、此項草案、理應於國際聯盟會贊成之前、電達華盛頓云、聞英國會徵求其意、草案既提交聯盟會、美國自應向行政會陳述意見、美國之行動、顯係表示美國雖非國際聯盟會之會員、然對於侵犯其權利之事、決不無抗議而屈服、

◉歐洲雜訊

路透社二十二日巴黎電 中法實業銀行舉定新董事六員如下、倭希爾氏、(前法國克復區域總長)加恩氏(前法國駐暹公使)達泊萊氏、(南美法意銀行副行長)倭杜氏、(巴黎某銀行經理)格爾香氏、(法國工商銀行董事)沙佛萊氏、(印度支那法國釀酒廠經理)

又二十二日巴黎電 豫算案載外債共達八三〇〇〇〇〇〇〇〇〇〇佛郎、若連內債計之、共爲二八六〇〇〇〇〇〇〇〇〇〇佛郎、計欠英國六〇〇〇〇〇〇〇〇〇〇佛郎、欠美國九一〇〇〇〇〇〇〇〇〇佛郎、此外欠西班牙最多、

又二十二日巴黎電 關稅當道聲稱今年法國一月份輸入爲一九八二〇〇〇〇〇〇佛郎、去年同月爲二四九五〇〇〇〇〇〇佛郎、今年一月輸出爲一八八二〇〇〇〇〇〇佛郎、七年同月爲一〇〇九〇〇〇〇〇〇佛郎、製成物品之輸出、計增多五三七〇〇〇〇〇〇佛郎、

又二十二日倫敦電 英國與波斯合組之公司、決定增收資本英金一千五百萬鎊、俾該公司之各支店、皆得獨立、該公司之一年利益、算至三月底爲止、當有二百六十一萬一千鎊、預料明年餘利可逾四百萬磅、因油之出產現大增也、

◉美洲雜訊

路透社二十二日華盛頓電 威爾遜總統果如豫料、正式請國會許美國接受德國債券、以抵比國對美之債務、聞比國負美之債、計三百四十三兆四十四萬五千元、以德債券爲抵押者、將有一百七十一萬七十八萬元、

又二十三日紐約電 紐約西州之恩克爾桑姆火油公司現控訴美孚火油公司、要求賠償損失英金二百五十兆磅、謂鄂克拉賀瑪州有油地四十三萬六千英畝、原告享有租借權、乃美孚公司在此採油已歷六年之久、

又二十二日芝加哥電 美國農民所助賑濟歐洲中國飢民之糧食、其第一批將於今日裝運前往紐約、以船載赴歐洲、稍緩將有大批糧食運往中國、

又廿二日紐約電 駐美中國新使施肇基、已抵此間、

◉處分藍登被害案之消息

東方通信社廿三日東京電 本日陸軍省發表小笠原一等卒、關於藍登事件、有旅俄陳述之咎、監禁重營倉三十日、其餘有關係之將校、概命謹慎、

◉日皇儲赴歐之準備

東方通信社廿二日東京電 日皇太子渡歐事、定二十二日由東京啓程、向伊勢神宮及桃山御陵拜別、

江蘇吳縣洞庭東山席氏脩譜啓

凡我族人 統希垂鑒 謹啓者吾族自唐宋以來……本族譜牒自清乾隆……茲經分任捐募欵項積極進行凡我同宗見報請將先代及本身之名號官階職業遷居始末生歿年月娶妻子女等詳細開明……修纂之舊譜家乘無論殘缺……均請檢寄以資參考件到掣付收條事竣復憑條取件如遇交通不便之處亦求展轉傳達……籌備處暫設上海英租界平橋路即今愛文義路一千九百零七號 每日刊登外其餘新申二報均逢陰歷初一十五刊登附以聲明 9232

❊世界新聞❊

◉世界諸强國之海軍力

中美新聞社華盛頓通信云、美國政府近得報告、係關於世界諸强國海軍力之比較、於此報告中、足見英美兩國之宣言、俱有與事實背馳處、美國海軍卽按照其建造軍艦之程序、至一千九百二十三年完全告成、而其軍力上仍不能與英國相並也、報告中所列諸表、頗爲詳明、統觀英國海軍力、實兩倍於美國、 美國於一千九百二十三年後、諸艦告成、其大艦雖能超過英國、而遊帶之小艦終不能及、如引導毀滅艦、巡洋艦、輕便巡洋艦、巡洋潛行艇、飛機船等、皆海軍中人所目爲極重要者、據報告中言、今日英國之海軍、實兩倍於日本、卽雙方擬造中之各艦、他日並皆告成、日本終遜兩倍、美國不但於大艦上大佔優勢、而毀滅艦潛行艇亦復不弱、惟日本於戰鬪巡洋艦、則在美國之上、現今已有四艘、倘擬再造八艘、美國則尙未造成、所造亦祗六艘云云、至二號艦、英國最多、超過美國日本、計其現有戰艦凡二十六艘、 裝有十二寸口徑之巨砲至少十尊、或有大於此者、噸數每艘在二萬〇六百六十噸以上、美國有此類艦十六艘、 日本六艘、法國四艘、意大利四艘、英國首創戰鬪巡洋艦、故所有最多、計列入頭號者六艘、列入二號者四艘、美國方造六艘未成、日本已有四艘、擬再造八艘、 法意兩國則並無戰鬪巡洋艦、亦不聞建造也、 至巡洋艦、則英有大號兩艘、二號二十艘、美國既無建造、但有二號艦十艘、日本法國意大利皆無之、亦不聞新造、惟各有廢置無用之巡洋艦數艘而已、至潛行艇之海軍力、則美國雖足與英國勁敵、而兩兩相較、終不能與之比並、 英有第一號潛艇七十一艘、第二號潛艇六十六艘、又第一號艦式潛艇十八艘、巡洋潛艇一艘、回旋砲塔式潛艇二艘、並架有十二寸口徑之巨砲云、 合計其數、凡一百六十有五艘、綜美國所有、 則止九十六艘、計第一號潛艇五十二艘、 第二號短距離之無線電潛艇四十四艘、艦式潛艇二艘、 無巡洋潛艇、 其餘各式潛艇約四十六艘、至回旋砲塔式之大潛艇、美國亦無之、 三國擬議建造中之軍艦、至一千九百二十三年終、但以大號艦論、其軍力分配如下、英國有二十六艘、計共七十二萬三千六百五十噸、美國有二十八艘、計共九十八萬三千噸、日本有十六艘、計共五十二萬八千九百三十噸、以上所列、皆指其最大者、 若載有不及十三寸口徑砲之戰艦、則尚未列入云、

◉美國對俄政策之研究 (續)

第二說詞 近來國務院沒收美國公民旅行俄國之通行證、並禁與俄國交通、凡美籍俄人、不能與彼在俄之侶通信、不能查其戚屬之生死、不能挈之來美、倘君當選者、將助此政策乎、 台維司答云、自戰時商業部對俄貿易條例取消後、 國務院卽照發赴俄美人之通行證、但通行證之性質、不過一國對他一友邦之正式介紹書、凡兩國之間未有外交關係者、卽不能有通行證關係、故美國公民自願往俄者、國務院可發通行證、但其效力、祇能至毗連俄境各國與美國有外交往來者爲止、而一入勞農俄境、卽無保護之效力矣、至郵信交通、亦基於條約談判、今美國與勞農俄國未有條約關係、因而未從郵信交通上致力、安能卽解釋爲不許交通乎、況兩方函件在事實上確亦交通也、至美籍俄人極難還其親屬來美、此於移民問題上、自不乏困難、然在美國方面之阻力、實不及勞農政府方面之阻撓之大、至於美籍俄人欲往俄助其親屬、果彼能往者、美政府絕不阻礙之也、

第三說詞 美國用種種方法助巴爾幹諸小國如立陶宛拉德尼及伊索尼亞等完全獨立、而國務卿考爾培八月十日函中、正式提議恢復俄國領土完全、果爾則俄國對於前所管轄之諸小邦之管理權、亦將聯帶而所謂政府正式提議恢復俄國領土完全因而聯帶恢復俄國對於諸小國之管轄權云云、實屬謊言、其謂千百巴爾幹人之入美國籍者注意此事、是對於諸侯選總統、含有威迫利誘之意味、要知美政府並無恢復俄國領土完全之意、亦並不思將非俄國之土地歸俄國管轄、俄國今日方在艱困之境、 其四鄰皆岌岌可危、非直接由外國攻擊、卽間接聯轄沿邊諸小國而攻擊俄國、在此等爭持之區域中、關於何國足以代表其本國民族發言一問題、意見迄未一致、 美政府之意、以爲此等難題、全局不能專從一方面謀解決之法、俄國人民固甚注意於此、惟國務院八月十日之函中、意謂俄國如無一代表全國人民之政府、則其疆土上之處置似與俄國人民之安危上無甚關係也、

第四說詞 美國屢次將兵力財力及軍火貽他國以干涉俄國、今政府尚未宣布是否繼續干涉、如候選員而當選爲總統者、能否宣布美國之所爲、並說明其所含之意味乎、 台維司答云、開首所言、固爲事實、然美軍最後退出俄境時、曾有正式通告、現今政府並不以兵力反對勞農俄國、 亦並不以財力兵力助他國或他團體與俄國戰、所謂不宣佈云云、似隱約言政府仍秘密干涉、此語殊無理由、亦不根於事實、 卽前此之干涉俄事、亦由最高軍事會議決議而然、吾美且力爭將干涉之程度減至最小之點、幷加以種種限制、最近刊布之政府與波商往來函牘、 幾已盡舉政府所採之政策、故尚未宣布之說、亦不能成立也、

❊國內新聞❊

◉北京特約通信

▲滿城風雨之政潮 ([illegible])

奉直兩系之衝突、自去年直皖戰後、卽爲都人士所惴惴竊慮者、邇來各方形勢、愈逼愈緊、而王承斌攜戰濠、奉天兵又入關之說、傳者鑿鑿、益令北京市民、有蛇影杯弓之懼、然政府方面、 究尚能持以鎭定、白宮一老、固無時不在運用方略、消融弭止之中、 然迄今仍無極大之成效、蓋奉天方面、仍堅執三項要求、(一)張勳任蘇皖贛巡閱使、謂係爲國薦賢、 並非因私推愛、(二)張作相督某省、謂可益堅結合、保障東陲、(三)張景惠任步軍統領、謂可衞戍京畿、警備非常、茲三事者、連電催訊、並將親自入關、力求達到其願望、公府已於今早(十九日)切電阻駕、國務院中人、則自總理以下、莫不周章狼狽、 一若禍患之將至者、 連日秘要文電、悉由楊熊祥强運開擬稿、雖士嘗科亦不能與聞、其嚴密可想、而事態之重大、亦可知矣、所以然者、奉直雙方、今已怒目獰視、而當軸介處其間、左右逢源、均是惡聲鬼臉、此種情景、豈堪忍受、矧事變之來、莫知所屆、切身利害、 非可測度、其不復能鎭定、蓋亦理所當然、自十五日王承斌部下在保定小變後、曹錕派人到國務院、 拍案大罵靳總理、其辭色之厲、有非常人所能忍者、據聞軍費若再拖延、則保定秩序、必不能保、然中央自併湊過年以後、 財政方面已無絲毫活動之餘地、本月政費、尙賴前由特種財產管理局、又賣一種天津舊德國租界產業、得洋六十餘萬元、方能勉强支持、更有何欵爲曹大帥壽、靳閣於此、旣受關外親家之壓迫、又爲保定三哥所蹙逼、早知今日、何必當初、辛苦艱難、實已備嘗之矣、 不特此也、六省聯盟之說、甫經發現、而劉存厚陳樹藩張廣建田中玉等、勾結聯絡之計畫、復爲交通機關檢查電報者所察覺、方今奉直之事、已成對手之棋、而各方合縱連衡者、更如蛛絲網子、四面勾搭、 有名無實之中央政府、誠有一籌莫展之嘆也、 據軍界另一消息、則謂奉直爭端、可望以辮帥之得意文章消解之、卽廣西之陸、上海之岑、亦皆心依故主、不難南北一致、再復勝朝、明知南方必有抗命之人、將由吳王張許諸將、各領偏師、徇略各地、以力得之者、卽以予之、差勝現在之暗爭地盤、擾攘不已、此事已有所協定云云、 蒙按此說、亦非無因、蓋雙方所爭、不外權利、苟其利有解決[illegible]

◉外蒙獨立聲中之庫訊 (二月十九日)

連日中央迭開征庫會議、二十一日下午、參陸辦公處、又議征庫計畫、決定四項、(一)東路決令奉軍擔任、由張景惠親自赴庫督戰、齊赴叨林防線、(二)北路由黑龍江出兵一旅、繞道俄境貝加爾入外蒙至恰克圖、由北路進攻、(三)南路由曹使抽調馮玉祥全旅由張家口乘汽車、開往防線、(四)西路議決由中央電令新督楊增新、抽調軍隊、由科布多方面前進、 至關於運輸隊之組織、則決飭令交通部、尅日備齊汽車二十輛、交到張家口錢會辦處、 作爲南北輸送隊、東路之輸送隊、則已電令張使編制、至於飛機之組織、在張使方面、係於舊有四架外、再請中央撥付兩架、併爲六架、編成一隊、隨軍開往、 又前傳奉省將以兩混成旅一團援庫說、今已稍有變動、

政府因蒙事日益吃緊、曾電張作霖、 徵集意見、頃接張氏覆電、略謂日內卽在奉天公署、召開會議、除令張二李景林回奉參預會議、及令張景惠條陳辦法外、暫定對庫方針、請由中央主持、第一、先使駐庫援庫各軍、嚴守叨林、不令俄黨蒙匪擴張勢力、第二、請中央派員前往外蒙、調查情形、然後由奉天決定援蒙計畫、呈請政府施行、以昭愼重、

奉省方面、於電允出兵後、復於皓日電政府、定以一混成旅赴叨林、攻庫之南路、以一師一混成旅赴後地、攻庫之北路、並限定南路援庫軍於十日內、北路援軍於二十日內、集合該處、預備反攻、 又傳鄒副司令芬、現已另編征庫軍一混成旅、十八日、第十六師砲兵二大隊、步兵一大隊、已由北京開往張垣、

據外交團消息、 俄舊黨謝米諾夫容倫柯夫杜士夫恩根男爵之代表、現仍在某地會議、 擬統一各黨政策、並行政權與指揮權、 以期清除滿洲蒙古土耳其斯坦之過激黨、彼等且圖購買軍火、數星期前、奉天方面、曾開同一性質之會議一次、據一般人士推測、彼等欲藉某國助力、宣布滿蒙之獨立、遠東民國代表對於此事、甚爲注意、

又據某外人談、此次庫倫失陷、純因蠢時失敗之俄舊黨、由東蒙侵入、與蒙匪聯成一氣、注全力於庫倫、欲得爲根據地、以便漸次發展、緣外蒙以庫烏科唐爲重地、而庫倫尤爲扼要之區、 庫旣失守、則烏科唐均成孤立、故陳毅爲庫烏唐護軍使、 而設重兵於庫倫、李垣爲唐努烏梁海參贊、改任科布多參贊、卒以庫事瀕危、迄未蒞任、近因庫陷、隨遞辭呈、以蒙西已無活動之餘地也、買賣城恰克圖、均在庫北、庫陷亦失其後援、 恰民政員路邦道之電辭、陳毅失蹤之謠傳、亦以庫北均在俄黨之掌握、暫爲托足、終陷絕地、現蒙匪俄黨、轉傾全力於庫南、托羅蓋地方、已爲敵衆所集、援庫各軍、知難急切前進、紛紛集合於叨林、就目前形勢言之、叨防尙不廣有危急、但欲由叨林出發、以冀得寸進尺、勢必經幾多之重大戰事耳、

又聞此次俄黨奪取庫倫、純以軍火戰勝、所用步槍、均係最新式之快槍、每隊(一百四十餘人、)且有大砲一尊、機關槍一架、攻庫時、共有先鋒軍十二聯隊、(一千四百餘人、)衛鋒隊五聯隊、後路四千餘人、且各處蒙人、均受俄黨運動、聽其指揮、是以輸送轉運、不費周折、而某部、 亦被俄軍官魯克斯夫聯合、攻入庫境時、初不甚抵禦云、

叨林危急情形、因電報不通、政府亦莫知其詳確、但對於在張家口以外之援軍、已商由援庫張總司令、令其尅日前進、並已由參陸處決定、暫在叨林設置叨防總指揮一職、以專責成、 卽以王佐才充任、並以郭豫厚爲副指揮、以資助理、此事已分別電令遵照矣、

據自叨林入京之某商人言、俄黨占據庫倫、均蒙匪爲先鋒、進攻各處、蒙地各士司人民、亦均受俄黨運動、供給食料、每遇援軍、俄黨卽散入各土司居戶之內、不能攻擊、庫倫之陷落、此其最大原因、聞俄黨對於

此處作爲廣告地位如欲登者請向本館廣告部接洽可也

叢談 出售

AUCTIONS 拍賣

禮拜四拍賣

魯意師摩洋行 始創自同治十三年即英一千八百七十四年

准于十七日十時在本行後間拍賣紅木大菜間木器紅木書樓間色各種畫片打字器天秤牛奶腳踏車鐵床男女衣服皮鞋畫鏡廚房傢生要貨磁器料器小人車衣箱電燈花瓶外國書風扇以及一應各種外國木器另物不計此佈 魯意師摩洋行啓

禮拜五拍賣 遺火貨

魯意師摩洋行 始創自同治十三年即英一千八百七十四年

准于十八日上午十點半在新開河民國路北順五金號拍賣日前被焚餘剩鋼絲繩鉛絲繩棕繩油繩油漆天秤鐵箱柏油衣服等貨叉太和成蔴袋店拍賣被焚藍絲線蔴袋新舊蔴袋蔴布蔴繩蔴皮並生財鐵床什物不計此佈 魯意師摩洋行啓

禮拜六拍賣 古舊郵票

魯意師摩洋行 始創自同治十三年即英一千八百七十四年

准于十九日下午二點半鐘在本行樓上拍賣各種古舊郵票花名不計此佈 魯意師摩洋行啓

元芳洋行 每星期四 不限界拍賣各種足頭

本行專運英國名廠上等定額如泰西緞元羽綢元紋各磅洋紅布各磅市布各布細布細斜紋漂布竹每星期四上午於鐘起在本行上不點拍賣場當衆行四樓拍賣並將貨樓限價場上俾衆參觀刻客惠臨極所歡迎貴元芳洋行啓 380

禮拜五拍賣 淨漬貨

亮件洋行 始創自同治九年即英一千八百七十年

准于正月十八日下午二點半鐘在本行拍賣洋釘二內十四桶馬甲鐵念餘拍大鐵管子百除條綫機機器陸只馬口鐵念一箱紙頭一件天秤一只以及另星什物木器等貨不計此佈 亮件洋行啓 113

禮拜五拍賣 頂上住宅

魯意師摩洋行 始創自同治十三年即英一千八百七十四年

准于十八日十時並下午二時半在外灘第一號六層樓上拍賣串常書樓大房間臥房浴間廚房一應上等木器洋毯紅木傢生絨地留色臘門火器新物雕器運調爐等可不計拜片三四看此佈 魯意師摩洋行啓 111

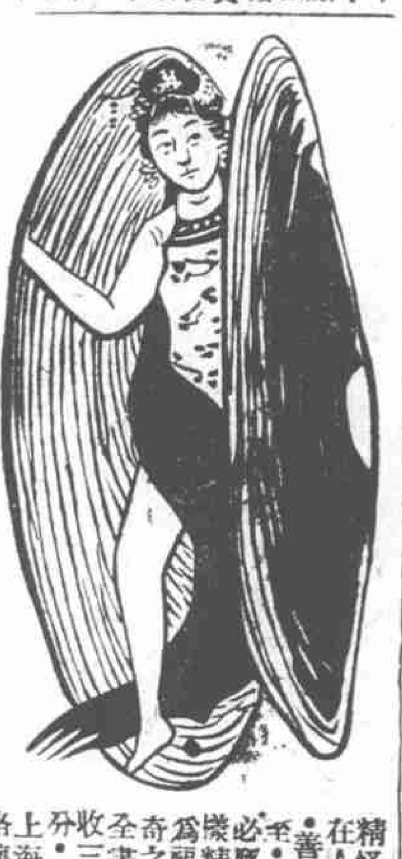

精怪能禍人．精怪亦能福人．在人善於對付與不善對付耳．善於對付．思金錢則金錢自至．思美色則美色自來．所求必應．所欲必遂．是書搜羅百般精怪．爲禍則有趣避之法．爲福則有招致之術．天下好奇之人．盍不速購而嘗試之．全書二册．價洋五角．特價祇收三角五分．外埠加郵費○分．

上海四馬路懷遠里 世界書局 710

鹽業銀行廣告

本銀行額定股本五百萬元實收三百五十萬元

公積金一百六十萬元

盈餘滾存二十五萬六千餘元

總行北京 西河沿

分行號

天津 法界八號路　上海 英界北京路

漢口 英界一碼頭　南京 下關惠民橋

揚州 左衛街　杭州 上珠寶巷

信陽州 信陽車站　香港 德輔道

其餘各省會商埠均有通匯機關

上海分行電話 經理室 營業室 中央三七六九 三七六七 604

眼疾無憂瞽目還明

夫人之所不能免者病也然病之稱顯甚膠最烈而劇者莫如眼疾若患變目失明苦不勝言矣近不能鑒察遠不能瞻眺久而不治將淹爲殘廢人矣惟本圭人悉心研究竭數十年心血得此秘方名曰八寶光明眼藥專治七十二症眼目及年久不愈之眼疾不拘醫肉攀障白星白珠或痛生翳瞽眼爛皮可忍如刀割或痛不目疾以及小兒痘後三次只將眼藥日點一然雖患瞽目亦能豁秘重明真古今第另製寶每瓶洋一元丸每極品光明還晴盒五瓶一元每料六馬路元舖設上海二鼎新里西京都 1056

天寶齋啟

童子癆聖藥 肥兒疳積散

按小兒飲食不節寒熱不慎致傷肝脾釀成肌黃骨瘦腹大筋青髮枯神倦貪食不厭腹痛泄瀉嘔吐蛔蟲咬牙嚙齒嗜食氣煩燥多啼等症即係童癆之候本醫生以數十年經驗秘製此散萬試萬靈且味和平功專補脾消癪養血滋肝服此散即可治奏雖童癆病已垂危爲中西醫藥莫治者服之非但其病遂失且潤肌肥眞疳積童癆蓋世之靈藥也抑漸紹傳念慈醫生監製

每瓶定價二元 外埠函購另加郵費一成 如無效驗包退還洋

上海二馬路跑馬廳口 牛濟山房總發行 691

健陽 多子衍宗丸

古方五子衍宗丸乃壯陽種子之聖藥本室秘法泡製性質和平功力偉大久已風行遐邇茲更精益求精加以人參鹿茸海狗腎等貴重之品用化學法提精取液熔合成丸後進服藥覺靈便功效參形神速所最顯著者服使二時許即能興奮食慾煥發精神保持身體之強固增長夫婦之愛情雖平素色情薄弱者頗覺興趣濃厚以達其美滿之目的則一索之占可操左券矣○主治○命門火衰○陽萎不舉○腎關不固○見色流精○氣血虛寒○精冷如冰○臨事○縮○色慾過度○頭眩眼花○腰酸腿軟等症○服法另詳仿單○每瓶大洋一元○每打十元○二馬路石路西首術生旅社對面○○歸清堂醫藥室 1313

愈我年久耳聾

耳聾

耳聾丸眞靈 689

鄙人身體虛虧患耳聾十年求醫服藥不能見效幸購得上海浙江路三馬路口時芳照相館隔壁德法藥房製藥公司程鳳生醫生耳聾立聽丸一料計洋半元五角服之不到半月耳聾復聽病即疾斷根爲特登報揚名誌謝附價每匣洋一元

山東周村林寶鑒啟

二彩誌喜

天機洩漏靈驗奇書 活神仙出現 請看王君應驗謝函

華洋圖書館執事先生大鑒鄙人於新正初五途經貴館見有售處新出天機洩漏靈驗奇書活神仙一書求財得財求子得子鄙人當向貴館購就一冊依法求問據云鴻運在於眼前鄙人半信半疑乃於十一日至老北門內往友人處賀年之便隨人向善購得第廿八期慈善正券二號碼二萬六千一百五十八號待至正月初十開彩果中二獎得洋兩千元特此專函鳴謝此請台安▲上海後馬路永盛錢莊王友之敬啓

附告 天機洩漏靈驗奇書 活神仙 每部定價四角特價祇收二角七分函購郵費加一原班回件總發行 上海麥家圈萃秀里斜對面 華洋圖書館謹啓

中國商業函授學校免費招生

本校開辦七年成效昭著凡商業道德書算文件商品商法經濟簿記銀行保險各學科鉛印講義按半月分寄一次詳解詳明質疑必答並出題試作論說及答案批改發還一年畢業概免學費有志者不論遠近請附姓名年齡籍貫詳通信處及全年講義費四元（外洋加二元）由郵局匯寄上海派克路鴻壽里本校報名可也函索章程須附一分之郵票二分 校長楊公炎佈

新□□學校招生 科目由學生選擇完全以學生爲中心應個人之才能與志願發展其個性經濟其腦力時間學習之科目 [illegible]

生育論

研究生育問題

書中所論爲生育之理及治療法嬰兒之保育法未綴以養生箴言却病十法以及饒有趣味之小說爲諸君添康健多男之幸福如蒙索閱請寄郵票四分當即寄奉以作寄費登報費之用

上海南京路英華街惟新里維羅公司啟

此藥效驗卓著久爲服者所共知凡患一切黴毒風濕或皮膚頑癬花柳梅毒疔瘡瘰癧婦女赤白帶子宮內爛經滯瘀血等症此藥均有奇效

每瓶洋一元七角五 本藥房又製▲六零六外搽藥膏▼抽膿拔毒去污生新收功甚速 每大盒洋一元 樣盒洋二角

上海四馬路太和大藥房

內服 六零六

女界義振會遊藝大會

陽曆二月廿四五六日 陰曆正月十七八九

假座北四川路青年會下午二時至十二時

商場部 添粧香烟古玩水菓 頭繡鮮花魚池糖菓 玩具書畫擲圈化粧

茶點部 精製各式西點咖啡古可各式茶

飯堂 中西大餐

小孩比賽部 青年會貴重獎品

新劇部 青年會 城東女學

影戲部 梅蘭芳手名劇 歐美滑稽風景名片

西樂部 西樂主任王瑞嫻女士 胡絃楊先生 唱歌馬雪珍女士 奏琴邱貞愛

國樂部 工界音樂會 七絃琴王先生

雙簧部 青年會

（留音）機部 中西藝員手名片

幻術部 李松泉先生

魔術部 西人班樂先生

（雜）（路）（火）（棍）部 女青年會體育師範學校

唱歌部 本會啟秀女塾

技擊部 精武體育會

彈子部

960

旁氏白玉霜

旁氏白玉霜乃化品中粧最有價值最著神效之品故幽人雅客淑女良媛皆視爲至好之良件現屆冬令寒風刮膚尤不可不手置一瓶以免膚色乾澀皺裂之患也

總經理上海怡昌洋行 各大藥房洋廣貨店均有出售

光宇畫 村瀛擬意

全昌 金銀首飾號

眞金鑲珠翠紅藍寶石戒每只洋七元
眞金新式照戒翻身戒每只洋七元半至九元
眞金新式金頭螺絲挖耳每支洋四元
眞金新式香煙嘴每只洋二元至四元
眞金新式戒指每只洋二元二至四元
眞金各種挖耳每支洋二元半至四元
眞金鑲珠翠彈簧耳圈每副洋十元
眞金新式耳圈每副洋三元至五元
眞金新式別針每只洋二元至四元
眞金新式自由結婚戒每只洋三元

最著名之香煙

最著名之香煙　最著名之香煙

最著名之香煙

上海永泰和烟行廣告 5501

上海基督公學日夜校招生

名譽校長許秋颿 校長王煥文 主任王煥章 全啟

本日夜校均已開課各級尚有餘額膳宿均備詳章函索附郵一分 1196

傷風咳嗽

多食油膩生冷者注意 春令時節傷風咳嗽時行之症較平時更多惟呼吸香膠專門治咳化痰益肺順氣無論初患久咳肺金乾燥小兒頑痰內蘊夜啼不安頻咳不止服之均有奇效

呼吸香膠 每匣兩元 每打廿元

上海四馬路 五洲大藥房發行

上海涵德學校男女部暨英文夜校招生

學級 高小國民科 膳宿均可

攻期 即日起隨到隨考須繳証金一元 詳章來學取閱函索即寄外埠附郵一分 開課陰歷正月廿一日 校址新閘派克路普園弄口 校長林會裕謹啓 243

電氣水壺用以燒水最稱便捷祇需數分鐘水即沸所用電費極省 有大小各種電氣水壺出售 [illegible]

歇浦潮 [illegible]

短篇小說第一集已出版

本書目錄如下 如此如此○包天笑○鑼兒阿贅克細○宋春舫○一件美術品○胡適○自殺俱樂部○周瘦鵑○阿撒哈頓的夢○耿匡○眞幸福○耿匡○幸福歟○馮叔鸞○難言之隱○馮叔鸞閒談○瞿秋白○誰不是人○張枕綠

每冊定價大洋四角 直接郵買請寄郵票三十五分

北京梁家園後身八號 新中國雜誌社出版部啓

天蟾舞臺（德興和記）新正月十七日夜特煩著名文武藝員拿手好戲
日戲減價注意特別官廳包廂四角頭等正廳二角三層統售一角

[illegible]漢臣

日戲 孔明求壽 夜 四郎探母 日戲 百涼樓 夜戲 拿高登

小[illegible] 蓋叫天 常春恒

日戲 探親相罵 夜戲 麒麟床 日戲 天雄聚 夜戲 麒麟床 日戲 同惡報 夜戲 麒麟床

馮子和 李百歲 羅筱寶 張鶴樓

日戲 同惡報 百（花）將 夜戲 探（親）（相）罵 麒麟床 日戲 浣紗計 夜戲 武家坡 大（反）（山）東 界牌關

共和影戲院（四門外方浜橋）
今夜戲目 滑稽 三本 第十五十六集 獅頭人（四本）
注意 敝院連日經演獅頭人全部末尾幾集中情節更爲離奇所以每演必滿座 請君來觀務祈早降爲荷
價目 正月 樓廳二角 三角 特別包廂四角 每位 星期二四及星期日 二十 十 元十 幼童減半

維多利亞大影戲園（海寧路念四號）
注意 星期一二晚開演 情中孽媒 共五大本 西歷二月廿三 廿四日星期三 四晚起 佳期考盟（共五大本） 並有最新滑稽笑片
價目 頭等一元五角 二等一元 每夜九點一刻開演

鳳珠女史 算命 王嶠崧 五角 選影 僞手
男女走失拐帶外出生死 不明終身結病求人沉重 查占善惡求財關吉 凶借壽拐病苦三世 果報前求來求竹命知 驅邪病姓氏求身字字心事能來 治病手相另求名八人字事及送 人凶相卜遠求籤不言事治 看病法四馬小路 痛法四路馬石 會上隔壁新江 洛陽橋 [illegible]
王嶠崧 圓光

請購老牌烏雞白鳳丸 有新歷本贈送

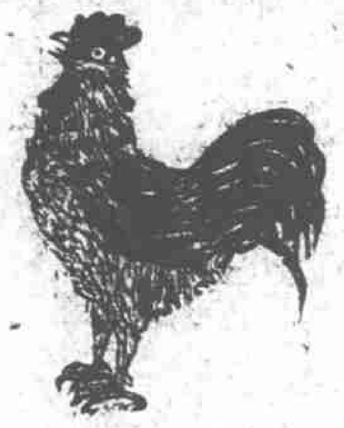

今年陰曆元旦提倡國貨 [illegible] 利用國貨 鷄白鳳丸 [illegible] 元贈送一本 [illegible]

大舞臺（吳郡）
（十七日夜戲）華永春御菓園 王明太君朝辭 崔瑞玉日月圖 馮瑞堂文昭關 劉筱廷 小玉崑 一陣風 何學亮 賽三勝 乾元山 桑園會 沙香玉 胭脂虎 沈小香 馬永利 趙君甫 摩天嶺（大破） 彭少芳
（十七夜戲）楊玉祥 楊彩霞 馮瑞堂 何學亮 賽三勝 彭少甫 趙君生 張長林 孫九明 何學廷 劉能 伍申 六月 雙獅圖 八折 十界牌關 少年 七星廟 立志 千金一笑 沙香玉 賽三勝 何學元 張迷生 沙香玉 何學明 趙君甫 崔韻玉 何家聲 洛陽橋

烏雞白鳳丸主治 婦人身體虛弱 經血不調 腰腹疼痛 久不受孕 [illegible]
五彩花鐵盒 一等獎章 行銷上海 種德園老藥局總發行

蘇州民興新劇社（蘇州閶門外馬路大） 電話第六百三十四號
本社禮聘最優等文學大家 特備全新五彩電光佈景
劉 鄭 王 陶 陸 劇務主任 王 汪 樊 顧 趙
航 蘇 影 元 能 凌 梅 怡 紅 雷 香 雪 梅 摩 陀 傲 霜 隱 儒 嚮 光
葛劍膽 陸幼蘭 李翠飛 周鶴錯 俞樵翁 蔡逢時 邵適琨 黎悲痴 楊潤身 蔣呆兒 郭詠馥 黃夢梅 趙警鍾 蔣鵑紅 方惜珠 戚秋鳴
楊笑雲 丁玉芳 蘇鳴 宋沛林 王幼梅 袁小燕 蔣幼夢 周醉仙 陸冬生 洪蘭芳 孫再生 汪醉漁 楊飛鳴 蘇聲 楊鳴臯
十七日戲 五六七八本 描金鳳 十七夜戲（古裝好戲） 唐明皇遊月宮

商務

外國匯票（二月二十三日）

英國即期 三先令三辨士七五 又四個月 三先令三辨士二五 又銀行四個月 三先令三辨士半 又六個月 三先令六辨士 又銀行四個月 三先令七辨士二五 又定貨 三先令六辨士半

法國電匯 四百分之七十 又四個月 四百分之七十 美國電匯 [illegible] 又四個月 [illegible] 日本電匯 [illegible] 又四個月 [illegible] 印度電匯 [illegible] 香港電匯 [illegible] 新加坡電匯 [illegible] 南洋 [illegible]

金市（二月二十三日）

[illegible]

銀樓

大同行 天字焙赤金價 十九家 五十二元 [illegible]

銀市（二月二十三日電報金融）

[illegible]

羅卜票（二月二十三日）

銀行大盤銀百兩買四萬元

各省匯兌市（二月二十三日中國銀行掛牌）

[illegible]

錢市（二月二十三日北市）

[illegible]

蘇州金錢市（二月二十三日）

[illegible]

上海泰亨源昌記銀樓啓事
本樓今更換記號爲泰亨源昌記所有以前泰亨源記名下發出金銀首飾以及外埠支店一概照常收兌以爭信實而昭鄭重恐未週知特此聲明
總號 北京路 地址 英界 大新街南 電話 2858
各埠分號 南京 寧波 吉林 濱江 長春 營口 安東 天津
電局掛號 0077

外國股票

昨日（二月廿三日）由西商股票公會售出各紗廠公司及橡皮等股行情列左

[illegible]

小洋 銀拆 英洋 [illegible]

證券市價

上海華商證券交易所 中華民國十年二月廿三日上午做開行市（今日星期三）

[illegible]

前市定期行情

上海證券物品交易所 中華民國十年二月二十三日

[illegible]

後市定期行情

[illegible]

雜糧油豆餅交易所

前市 二月廿三日 [illegible]

麵粉（二月二十三日前市價單）

[illegible]

絲市（二月二十三日）

[illegible]

洋布叫莊（二月廿三日）

今日星期三係怡和洋行拍賣定頭之期茲將拍定行盤列左

[illegible]

滬南米市（二月二十三日）

[illegible]

油荳餅（二月二十三日）

[illegible]

米麥雜糧（二月二十三日）

[illegible]

輪船進出口期

二月廿三號（十六）禮拜三進口 [illegible]
二月廿四號（十七）禮拜四出口 [illegible]
二月廿五號（十八）禮拜五出口 [illegible]

今日掛牌 售出每兩洋五十一元 收進每兩洋四十九元半 天字紋銀每兩一元六角 [illegible]

兒童個性之研究出版預告
楊適夷先生 胡適之先生序
是書爲日本兒童教育研究會會長大川義行所著 [illegible] 再版 [illegible] 楊樹達先生譯爲漢文以供小學教師之參考 凡小學教員及師範學生不可不人手一編也
定價大洋六角 預約大洋三角 外埠每册加郵費四分
出版期以陽曆六月底爲限外埠以發信日爲準
新中國雜誌社出版部

※接國內新聞※

●鄂西靖國軍失敗之原因種種

鄂西靖國軍、駐施南三載、糧餉盡仰給於民、官兵每月津貼四元、尚無確實之把握、所恃爲餉源之物產稅、僅足敷衍一年之伙食而已、當唐克明在任時、名譽頗不佳、旅長李化民反抗之、柏文蔚乃乘間而至、柏氏支持未久、旅長杜邦俊氏、又嘗掣肘於其後、藍天蔚復乘此機會、以利噉之、藍爲鄂人、自抵施南、無日不加整頓、以期起色、奈財政困難已極、諸事不能得手、旅好力主東下、以爲死裏求生之計、自柏文蔚離鄂赴湘後、對於黎天才及藍天蔚、常懷不滿、每欲離間鄂西、以遂報復之願、更有柏之死黨陳育和者、從中播弄、凡與柏氏接近者、皆離間之、其目的在希望藍黎下臺、以獻媚於柏氏、最近於宜昌兵變巴東被焚之際、柏常密電師長胡廷翼、或云武漢有聯絡、或云巴野有接洽、并派陳育和至鄂西、向各師旅鼓吹、謂鄂西如果出師討王、湘省當能出兵援助、加以藍有等參謀陳天裁、亦主張從速東下、並云、北軍某團、已完全運動成熟、一致進行、胡廷翼原駐防前綫、遇事并無甚計畫、自得此種種消息、乃首告奮勇、包取高店子、預得勝包打巴東、易繼春關克威等、包克野店三關、李化民王安瀾等、整師以待後援、方是時也、大有破釜沉舟有進無退之勢、藍爲鄂豫聯軍總司令、統率大兵數萬、見各將領如此躊躇想東下一定成功、殊不知此輩武人、各懷意見、毫無聯絡、臨陣時、彼戰我退、其坐觀成敗者、十居八九、因之高店子數戰不克、所謂包攻巴野之各軍、旋亦不戰而退、北軍知其內蘊、乃分三路追擊、南軍心虛膽怯、不能抵抗、死傷無算、衆以川軍出阻後路、民團四起包圍、草木皆兵、生機斷絕、將領則束手被捕、兵士則繳械投降、經北軍解送至宜昌時、各官兵行囊所有、都已無存、憔悴形骸、幾同乞丐、全軍瓦解、亦可悲矣、假使各方軍隊、信能奮勇能一致、則高店子方面、祇有北軍一營、巴野不過一旅、文安見其不能敵乎、由是可知西南之失敗、大半以內部不和之故、非盡戰之罪也、一嘆、

●湖北政潮之最近形勢

二月十八日漢口通信云、湖北軍省兩長間、意見冰釋、吾人已早言之、惟鄂人中之醉心選舉者、因各有擁戴、遂致派別歧出、而議會、教育會、以及自治商界諸公私法團份子、無一不因人地之關係、而異其趨向、彼具有偉大勢力者、乃亦不憚犧牲金貲以利用之、近月以來、函電紛馳於中央各省者、非指瑕摘疵、攻擊省長、即不憚舌敝唇焦、爲省長作辯護、報界方面、亦十有八九、捲入漩渦、黑白顛倒、是非淆亂、不禁令人扼腕、顧爭潮雖烈、夏省長竟毫不介意、於刻難延緩之自治選舉兩端、已分別積極籌備、各縣自治、前月曾經聘定籌備員、著手辦理、國會選舉、亦由籌備事務所長饒鳳璜氏、依法順序進行、但以施鶴七縣、甫經收復、秩序未定、及宜昌等七縣、因用兵區域、人民多數流亡、調查稍費時日、其餘五十五縣選民冊、均已先後齎送到省、一俟到齊、即可舉行衆院初選、惟現在中央核准延展期間、僅祇十日、勢必難以如期、屆時或不免有再延時期之一日、不過雖一再延期、然趕辦事在必行、衆院初選、斷不能因反對派之破壞而停頓也、以上係就內務行政之一部分而言、至外傳衆院覆選當選人、已經督軍指定某甲某乙、省長指定某丙某丁之說、現在尚無確切證明、未便臆斷、但特選舉爲攻擊省長利器之流、已漸呈掩旗息鼓之象、擁夏一派、則方以官礦督辦何佩瑢、將象鼻山礦抵押外款、力斥其非、以爲對付、似此情狀、彼反對夏壽康者、勢必急起直追、以賈其餘勇、此一齣提線戲、將不知何時始得閉幕也、

●西藏交涉之籌備

西藏問題、中央決定積極籌備、除已致電駐英公使顧維鈞、令其速與英政府接洽界務辦法外、並函外交部將左列數種要點辦理、(一)調查西藏內幕狀況及達賴近態若何、(二)致電甘省張廣建令其即日來京面陳藏代表在隴所商之情形若何、(一)依據前數次藏議未決條件、妥爲修改、(一)物色熟悉藏事人員、聘爲諮議、俾易解決云、又據外界消息、我國政府關於藏案再開交涉、已決定左列七項方針、茲誌如下、(一)森姆拉會議之案件、未經我國同意者、不能以爲交涉之根據、(二)以一九一六年之我國提議爲標準、(三)關於西藏之內政外交交通三項主權、仍歸我國、(四)亞東江孜之領事館、由我國管轄、(五)西康境界、依地理的境界劃定之、(六)關於境界上之藏番擾亂、由我國自行討伐、(七)中英藏三角會議、仿中俄蒙會之則、另一消息云、昨日某要人特向當局者建言、略謂中英前途之困難非淺、似應乘機進行結束、而化除未來之難困、茲個當局亦甚感動、惟又恐遽即交涉、難得圓滿之效果、故擬出三項辦法、以俟得有效果時、遂通兩英國艾公使請其進行交涉、(一)先致電駐英顧維鈞公使命其關於此項俱悉英之朝野之趨向、我國將來究應持何種宗旨、始收最後之勝利、即須詳查電覆、(二)致電川邊鎮守使陳遐齡、囑其速與藏中重要人員、實行聯絡感情、交換意旨、並切實表揚中央對於五族一體之德意、萬勿自誤、致遇外人之侵凌、一面將藏邊之防務及地方之事項、妥行整頓、藉免外人之口實、(三)向英公使艾斯敦氏要求稍爲讓步、以利進行云云、

●俄代表優林致外部之通牒（續）

(十一)關於華人劉根演說反對中國政府一節、鄙人雖不信華僑對於中國政府竟有此等感想、已致電敝政府調查此事、同時中國境內俄國帝制派的團體與報紙、蘇維埃報、俄聲報等、對於東共和國政府、則常施繼續不斷有方法的攻擊、中國政府不僅不設法禁止此等攻擊、甚至轉飭哈爾濱官憲任意檢查民治派報紙、前進報、此事應請中國政府注意、我們希望中國政府速速籌畫良策、對待此等帝制派團體、因爲他們的行動、是反對遠東共和國政府的、我們信我們有如此權利希望的、(十二)來文所載引渡劉根一事、只能以互惠的原則作根據來辦理、中國政府並未提議逮捕及引渡謝米諾夫、並未設法處理謝氏的軍隊、並未引渡去年七月間偷竊敝政府公款的人犯巴加拉並且拒絕引渡在卓賓哥賽斯克殺害數百囚徒的兇犯、假若中國政府的節略中、載有訂立特別協定的志願作交換罪犯的張本、並且謝米諾夫也在引渡之列、我們當然深表同情、決不遲緩、對於中國政府所要求的四項、鄙人既有以上具體的答覆、我們深信中國政府必能切實了解、中國政府來文歷舉各事、雖屬偶然的單獨性質、敝政府也只好設法在赤塔派定委員會調查華僑損失、以善意作引導、竭力消除不公不平之點、這是鄙人敢向中國政府正式聲明的、中國政府不僅對於華僑俄人的利益未嘗有相當的辦法、對於鄙人所質問損害遠東權利的案件、至今也沒有答覆、際此時會、鄙人爲促進兩國友誼起見、讓此重行要求中國政府速速設法調查案件、速速答覆解決的辦法、

（未完）

●廣東軍府之人物與制度（續）

(五)理想中之未來設施、孫文嘗言、此次之赴廣東、當盡力於民生民權之兩主義、(合民族主義而成所謂三民主義)且欲以廣東一省爲模範、實行宣傳文化、以文治統一中國、顧其屬心於總統之選舉、或縱容部下、壓迫反對黨、搜查逮捕、無所不至、其是否言行相顧、早爲國人所懷疑與非笑、但如陳炯明等、較有頭腦知識之士、改造廣東云云、吾人非不屬望其成功、今姑將其見於紙面之未來設施、一爲介紹如下、軍政府內政部曾定新官制九條公布、依此項新官制所應設之職務機關、大要如左、(一)地方自治局(甲)戶籍及國籍事項(乙)議定地方自治之法規(丙)各地方自治機關之監督(丁)選舉事項(戊)地方行政事項等(二)社會事業局(甲)育兒(乙)養老(丙)救災(丁)衛生防疫(戊)收養殘疾(己)公益及慈善各團體之監督等(三)勞工局(甲)勞動之保護(乙)謀勞動者生計之安全(丙)獎勵勞動各團體之組織等(四)土地局(甲)測量土地(乙)規定地價(丙)同上註冊(丁)管理公有地等(五)教育局(甲)普通教育之普及(乙)既設學校之改良(丙)振興高等教育(丁)獎勵改善風俗(戊)以通俗講演教育一般人民(己)著作權及藝術(庚)新聞紙法等(六)農務局(甲)研究肥料之製造及輸入(乙)動植物之研究(丙)保護農民(丁)開墾荒地(戊)森林之培植及保護(己)改修及開發水利(庚)計畫農會之組織成立等(七)礦務局(甲)調查礦區(乙)試驗礦質(丙)規定礦業法(丁)礦稅之監督及收入(戊)監督官營礦業及獎勵民營礦業(八)工業局(甲)獎勵民間各種工業(乙)規定工場法及勞工衛生條例(丙)輸入各種工業用器械及原料(丁)監督工場(九)漁業局(甲)保護漁民(乙)築造漁港(丙)改良漁船及漁具(丁)獎勵保殖魚種(十)商業局(甲)獎勵使用國貨(乙)檢查國貨之優劣(丙)特許權及註冊權保護之規定(丁)獎勵海外航業(戊)專賣事業之監督(己)設立貿易銀行及貨物保險公司(十一)糧食局(甲)國內糧食之管理(乙)監督糧出入糧食之檢查(十二)文官考試局(甲)普通文官試驗(乙)高等文武官試驗(十三)行政講習所　對於廣東軍政府及地方官吏行政上之講習(十四)積習調查所　舊慣之改良事宜(六)財政困難之狀況　廣東軍政府之前途、一視其財政狀態之如何而定、陳炯明本孫文之理想而禁止賭博、其結果乃使軍府約少一千萬元之歲入、而財政益受打擊、軍府於一月中旬、雖表明其財政狀態不如外間所傳之窮困、但此僅爲理想的、不無疑問也、軍府之所發表者、現稅八百萬元、地租三百萬元、鹽金稅三百七十五萬元、烟酒稅三百萬元、雜稅五百萬元、中國銀行及銀號之借款四百萬元、臺灣銀行及華南銀行之借款四百萬元、歲入合計三千一百二十五萬元、其所廢止之一千萬元賭博稅、則以下列增收之稅補充之、即官營事業收入、及地租整理後之增收、合計七百萬元、鹽稅整理後之增收八百五十萬元、共增收一千五百五十萬元、關於廣東軍府財政狀態之眞相、據最近廣東歸客之言、廣東政府之財政、其困難殆在北京之上、且亦無所謂財源、即如討伐廣西之舉、亦以軍費無着而不能實行、孫文欲在廣東召開舊國會、對於國會議員、雖已發出通告、但彼舊國會議員之赴廣東、其目的尤在吃飯、故欲招其赴粵、非先準備歲費不可、孫氏黨派民黨入粵之後、聯省政府之組織未成、形勢復未安定、因之紙幣低價、二三有力之銀行、停付存款、中國力開發財源、或向商務總會徵發、或有先收地租之計畫、或向廣東領事團要求交付關餘、然其結果則自孫銀行則仍繼續停閉、實業界之不安、已達極點、商務總會亦不能應助政費、北京公使團則以交付關餘是以益使南方軋轢、違背從前勸告南北統一之精神、故此際拒絕軍政府交付關餘之要求、而召開舊國會於廣東之舉、因之達到目的、故外傳孫氏將於討伐廣西之後即行北伐、本年六月中國必有大變亂云云者、乃不明廣東狀態者之言而已、

●外報記華商之反對新稅

大陸報十八日北京通信云、中政府已計劃徵收間架稅、以期多一收入、擬在北京及各大都會先爲試行如得良好結果、則再逼及全國各地、徵收方法、將以各房屋聯成一團、每月計算一次、納稅數目、以房屋占有程度、分成三等、第一等每月納稅二角、二等一角五分、三等一角、外國房屋亦須徵稅、視其所占面積及階層之多少、爲納稅之標準、聞中國全國商界聯合會、曾向政府遞有呈文、文中對於此項擬議之徵稅、及增加商人用帳簿需貼之印花稅、頗多憤惡之詞、並報告政府、各處商人、均主張齊集全國各商會、開會討論、若政府不肯打消此說、恐其結果、將有不忍言者、現江西商界、已有罷市之暗潮發生、深望政府顧恤商人、即日以此提議、正式取消、是所至盼云云、

●唐繼堯去滇以前之顧葉態度

唐繼堯去滇原因、言人人殊、惟繼唐而任總司令者、爲顧品珍、任顧而整理雲南軍務者、爲葉荃、當唐繼堯去滇以前、本任葉爲第八軍軍長、葉軍由川回滇、於距省四站之尋甸縣地方、其部下二千餘人、全數譁變、顧品珍時適駐軍畢節、以唐總司令任爲東防督辦、急欲回省與唐面商一切、乃行抵宣威、得有第八軍譁變消息、忽然託病、是顧葉二人、實已預謀倒唐、特唐未之防耳、茲得雲南通信、爲二月四日六日所發、其時顧葉之眞面目、尚未揭露、所記情形、或與事實不符、其中不無蛛絲馬跡可尋、故雖爲明日黃花、特照錄之以備參考、六日通信云、顧品珍軍長自由川退回後、率部駐軍畢節、初本與唐意見小有隔閡、故力辭總指揮之職、繼因周省長親至畢節疏通、而唐之態度亦本始終明瞭、對於退回諸將士、並無他意、顧始轉疑爲喜、宣布唐閑關主義後、特任顧爲東防督辦、統領重軍、駐防滇東一帶、顧在畢時、即欣然謙先就職、隨通電表明心跡、於東防治安、誓負完全責任、近以畢地褊小、糧秣不敷供應、乃率部開拔回滇、擬留省一行、與唐面商一切、籌餉善後、殊顧在川日久、頗然回滇、於水土氣候頗感不服、行至宣威、即小有採薪、未能一直到省、說者謂顧君如不抱病宣城、早日到省、或不致有第八軍叛變之事、又四日通信云、雲南靖國聯軍第八軍成立後、任葉荃爲軍長統率北征、而川而陝、頗著功績、惟葉素來治軍不嚴、部下兵衆、雖負有勇名、而驕暴特甚、此次由川退回、於經過地方、騷擾無算、然滇人因念其微勞、隱忍不與較、計其全軍人數、不滿三千、先有八百餘隨葉荃來省駐紮、餘此由唐聯帥指定距省四站之尋甸縣功山羊街一帶爲駐紮地、歸李同二旅長統率、早已蓄有異志、而在省之八百餘、亦屢次滋生事端、民怨沸騰、唐聯帥已洞燭其奸、特派兵監視、勒令出省駐紮、民心稍安、殊亂機已伏、終難幸免、乃於本月念七日、駐尋甸之同旅長隻身逃出、趕到省城、報告唐聯帥謂第八軍之二千餘人、全數譁變、勢頗兇惡、擬集合前來攻打省城、等語、唐據報後、即飛派第十三四五三團馳往抵禦、唐英屏司令亦擬親出指揮、葉荃已不知去向、尋甸一帶被叛軍蹂躪殆盡、傳聞該叛軍先本擬由楊林板橋蹓進、直攻省城、幸適值楊縱隊司令蓁由華開拔回省、已行至易隆、該叛軍偵知東路兵力雄厚、恐省城又派兵堵擊、反致前後夾攻、腹背受敵、於是乃改變狡計、竟獲該地嚮導數人引路、由新街何馬街前進、至一月卅日、行抵距宜良城十里之藍家營地方、尚未成列之際、即遇有省派赴馳援之李司令官友勳統軍千餘、明布兩連於陣地、其餘多數之精銳、均埋伏於左右二翼、該叛軍等睹此陣情、以爲官軍薄弱、即首先開鎗轟擊、略戰移時、埋伏之官軍奮勇齊出、四面圍攻、該叛軍戰略既疏、火力漸緩、於是官軍復加緊痛擊、計自卅日午後七時、激至卅一日午前四時、該叛軍大敗、分頭潰散、計當場擊斃該叛軍一百廿餘人、奪回槍枝炮彈無算、是役也、官軍可謂完全勝利、士兵不過損傷六七人、叛軍有向澂江方面潰竄者、有流散宜良鄉縣者、現在官軍已分頭跟蹤追剿、云云、現在省城遍貼聯軍總部布告兩張、略謂第八軍係由沿途招募、多係川陝匪徒、自退回滇境、即騷擾不堪、滇政府以該軍遠道初歸、未予深究、並爲籌商安插之地、不料竟受奸人煽惑、甘心背叛、繩以國法軍紀、均難寬貸、務期一鼓蕩平云云、又第八軍在省賦閒之軍官、及與叛軍有嫌疑者、均派兵搜捕、其有遺漏者、反出首請願、甘心暫受監視、以冀寬宥、近日來省城備極戒嚴、各路要口、均有重兵防禦巡視、街面秩序、尚屬安謐云、

●潯陽帆影

▲李盛鐸之無聊
▲劉世鈞之活動

南潯鐵路總理李盛鐸、有辭職確息、繼任人物、以蔡儒楷呼聲最高、惟蔡係贛籍、例以贛人治贛潮流、且有省長希望、戚氏懼其取而代己也、暗中疏通旅京贛人、幫忙蔡氏速得鐵路總理、一方既向蔡氏賣個人情、一方又可鞏固自身地位、蔡亦將計就計、先取潯路總理、以爲得步進步之地、兩人胸中各有作用、而表面各不露色相、祇苦得李氏貫澈處此、遂不能不提出辭職、靜觀風色、該路坐辦張毅、得此密息、竟於新正初二忽忽入都、該局中人、事後方知張行、其秘密概可想見、探聞張氏入都原因、係分探蔡李意向、如蔡欲取省長、則總理仍屬李氏、本身位置、自無問題、若蔡決任總理、則不得不先事聯絡、以保全自己坐辦位置、張氏素以圍棋名、贛人推爲國手、此着當無疏下云、

贛省癸丑之役、九江護軍使劉世鈞、以民黨關係、棄官出走、匿跡東瀛、久已無聲無臭、旋因存款臺灣銀行、間接託友將某來潯提去、上年夏間、曾到九江一次、未與各界接洽、現在此公於南北兩方、均能見好、三日前到潯、寓春和棧、曾經鎮守使署於十九號宴請劉氏、座中多商界要人、聞係關於劉弟接辦某銀行華經理事、不得不先期融洽商界、緣某銀行自開辦以來、放款太濫、都由華經理俞惠存因緣爲利、有放無收、計數已在百萬左右、該行早有急切收束計畫、俞某又從中阻礙、甯爲總行所悉、決定撤換華經理、再行歸束全街拆放、劉弟以乃兄久客東瀛關係、因得取代此席、惟新舊接替之間、內部恐仍不無問題也、

●皖各界反對倪前督之反響

▲黨系作用歟
▲良心作用歟

安慶各界聯合會、日前在明倫堂開會、反對倪道烺長皖、並發出傳單公電、詞意復涉及倪嗣沖、警廳正查辦間、詎於十九號、該會人員、又假省教育會開會、當經北警署、派令全班長警、將該會門外堵、與會人員概行阻止入內、幸未演成大風潮、小有衝突而已、茲得蚌埠來電兩通、亟爲照錄於下、(一)督軍來電、安慶聶省長鑒、近聞省城、發現傳單、對倪前督軍、語多誣蔑、公與丹帥至好、文生亦舊日同袍、似此情形、決難坐視、應請嚴飭警務處、切實查禁、以彰公道、並盼電復、文生印、(二)鎮守使來電、安慶聶省長、頃聞安慶聯合會、通電傳單、誣蔑丹帥、均各髮指、公如顧念交誼、主持公道、嚴追主名、按法懲辦、則誠信坦白、自爲同人所欽佩、否則任其造謠生事、擾害治安、同人對於地方對於丹帥、均不忍坐視不理、惟有派兵查擊、呈由督軍法辦、俾維秩序、而安人心、先此電商、佇候復電、馬聯甲、殷恭先、暨全軍同人叩、

●三公司九江出口貨之一年統計

九江爲運輸碼頭、尤以三公司大輪裝運出口貨爲大宗、茲將調查所得、分別招商怡和太古九年分逐月出口貨額彙誌如下

招商

一月分　紅茶一百〇五箱、毛茶三十七件、茯茶一百六十七件、夏布一千五百三十一件、瓷器二千二百二十二件、棉花一百六十七件、蔴七百十四件、芝麻三百十一件、煙葉二千九百〇九件、米一萬二千六百八十一石、豆一千七百五十三包、瓜子二百五十三件、紙二千〇十六件、皮油一千三百四十八件、水靛一千七百十七件、雜貨二千九百九十六件、

二月分　夏布七百八十三件、磁器一千二百八十四件、蔴二千一百十六件、豆五百九十九件、米三萬四千九百二十石、紙一千三百四十一件、茯茶三百六十八件、棉花六十一件、煙葉一千五百二十七件、芝麻五百〇九件、皮油一千七百六十件、雜貨二千九百八十五件、

三月分　夏布三千七百四十三件、磁器四千三百二十四件、茯茶一百二十四件、棉花九件、米六萬七千六百七十八石、皮油一千七百五十八件、蔴二千五百四十二件、豆三千五百五十二件、烟葉二千〇九十八件、芝蔴一百四十九件、紙四千〇三十七件、水靛三百六十二件、雜貨二千四百六十一件、

四月分　毛茶一百〇一件、茶末十件、茯茶十八件、夏布二千五百九十一件、芝蔴七十件、磁器二千九百二十一件、煙葉三千一百三十五件、蔴三百〇三件、皮油一千二百七十八件、米六萬二千四百六十石、豆一千一百七十八件、水靛一百六十件、麥五百六十七件、紙五千八百二十四件、雜貨三千四百三十一件、

五月分　紅茶九千二百七十八件、毛茶二千六百八十四件、夏布三千三百七十一件、茯茶四十二件、磁器一千六百四十五件、菸葉一千三百七十七件、蔴四十件、米七萬三千二百八十二石、皮油六百七十三件、芝麻三十一件、豆九百五十五件、水靛九百八十八件、紙三千四百四十六件、雜貨二千九百五十一件、

六月分　紅茶一萬三千九百十九箱、綠茶三千二百二十六箱、毛茶五千八百〇八件、茶末七百二十五件、夏布二千五百六十七件、磁器九百二十二件、菸葉一百〇一件、米一萬〇八百五十三石、瓜子二十二件、豆九百七十三件、皮油四十件、紙六百八十五件、雜貨二千三百二十七件、

七月分　紅茶四千六百七十一箱、綠茶八千九百五十二箱、毛茶一千八百三十七件、夏布三百二十件、磁器九百九十件、蔴四千八百六十一件、烟葉八十四件、米一萬七千五百九十四石、麥二千二百三十四件、皮油一百六十五件、芝麻六十件、豆四千八百九十七件、水靛四千七百五十九件、紙一千八百四十七件、雜貨一千二百四十四件、

八月分　紅茶二千六百十四箱、綠茶七千二百五十箱、毛茶四千四百十五件、夏布廿七件、瓷器一千六百三十三件、蔴三千四百四十三件、菸葉三百二十八件、米五千一百二十二件、麥一千一百五十六件、芝蔴六件、紙六千三百二十四件、水靛四千四百五十七件、雜貨一千四百九十六件、

九月分　綠茶六千一百〇四箱、紅茶七千三百〇七箱、毛茶二千四百八十九件、茯茶五十件、夏布二件、瓷器一千七百七十一件、蔴一千〇十六件、菸葉三千三百四十二件、米三千〇九十九件、芝麻二百六十二件、麥二千〇二十二件、皮油三百七十八件、豆三千八百七十八件、瓜子四十件、紙五千九百九十二件、水靛三千六百九十七件、雜貨一千六百〇三件、

十月分　紅茶一千七百三十箱、綠茶一千〇六十一箱、毛茶五百二十六件、茯茶四百八十六件、棉花六十一件、菸葉五千九百四十五件、皮油一百七十九件、蔴四百四十九件、磁器五千〇〇五件、芝麻一千九百四十二件、豆二千三百十四件、麥八百三十九件、瓜子二百二十七件、紙五千八百二十三件、水靛二千二百三十七件、雜貨一千四百六十件、

十一月分　紅茶一千四百七十四箱、綠茶一百〇七箱、毛茶一百三十箱、茯茶二百三十六件、棉花一百三十四件、夏布六百〇六件、磁器三千一百六十一件、菸葉二千二百九十三件、蔴一百六十五件、芝麻一千四百三十四件、米一萬七千二百三十一石、皮油五十三件、麥六百七十件、瓜子三十件、豆三百四十件、水靛三千一百四十一件、紙六千一百五十四件、雜貨一千九百九十二件、

十二月分　紅茶三千一百六十六箱、綠茶六十六箱、茯茶二百八十一件、棉花二件、夏布三百六十件、磁器一千四百八十三件、蔴五十件、菸葉三千一百二十八件、米一萬五千九百九十七石、芝麻六百九十三件、麥二百七十二件、皮油二百二十四件、豆三百十五件、瓜子一百十件、水靛二千〇七十三件、紙八千〇七十三件、雜貨一千六百八十件、

（未完）

●皖米由甯轉輪運津續聞

皖米運至南京、因津浦車不敷周轉、經稅務處咨商財政部、即由南京轉輪運往天津、經部核准、參以代理總稅務司意見、暫定在此次北方災振期內、津浦火車供不應求之際、凡由民船運至南京之皖米、准其檢具起運地點之捐稅單照、呈由金陵關監督驗明石數相符、即轉請江蘇省長特給護照、允由甯裝輪運津、詳情已誌本報、金陵關溫士珍奉到稅務處令、擬在下關設立輪運米石出口臨時查驗所、月需經費二百元、王省長以浦口已設有禁米出省查驗處、值此蘇省財政困難、不惟經費無着、且另設機關、事涉駢枝、未准所

▲是中國首創最大之儲蓄機關
▲是辦理最爲妥善之儲蓄機關
總會在上　印有詳

廣嗣金丹

本廬發行廣嗣金丹十有餘年專治先天不足後天失調夢遺自遺腰膝痠軟神思恍惚等症服之氣血充盈精神爽健長壽命延嗣續洵返弱爲強之良劑也每盒二元雙料五元試服一元

上海盆湯弄甯波路口崔氏瓣香廬藥房

此處作爲廣告地位如欲登者請向本館廣告部接洽可也

請，茲將此事原委，再爲關心民食者報告，

溫監督呈文　略謂查蘇省米價昂貴，爲禁運省分，英領前代英商要求援照鐵路辦法，准予輸運赴津，雖專指皖米而言，但蘇米皖米，極易牽混，稽查稍有不周，必至弊竇叢生，於本省民食所關綦重，日前晉謁鈞座，面奉訓示周詳，自應遵照辦理，此項輸運赴津米石，在本省禁運及北方災振期內，擬請省長派員專司，塡發護照，酌收照費，並眼同檢驗米石，由職署遴派專員常川駐局驗米，並遴委得力人員，總司稽查，在下關地方租賃民房，爲辦事之所，應需經費，每月約需銀元二百元之譜，此項費用，應請省長轉飭財政廳按月照撥，抑或由照費項下，酌撥之處，開具清單，呈候酌奪遵行，至輪運米石出口，最易偷漏出洋，應由士珍會商稅務司，轉咨津海關於運米到津時，取具到關回照，以防流弊，（淸單附）事務所，租賃民房，每月假定房租二十元，管理護照專員一員，請省長委派，薪金並請酌定，總稽查一員，由監督派員兼充，不支薪水，月給夫馬費二十元，駐局查驗專員一員，由監督派充，假定月薪四十元，司事一名，專司驗米，須熟有米業者，假定月薪二十元，巡丁二名，每名假定月支工食八元，工役二名，每名假定月支七元，筆墨紙張油燭，及各種雜費，假定每月三十元，以上約共需二百元左右，

王省長批駁　呈摺均悉，查部定皖米，輪運轉口辦法，爲維持蘇省米禁起見，故有由蘇省發給護照之規定，此項護照，祇能令商人照章貼用印花稅，斷不能於印花稅外，別以照費名目，收取分文，毫無疑義，至商人有無朦運蘇米，應就該關原有司扦遴派數人，兼任查驗，仍由該監督負完全責任，是以於日前接見時，囑爲認眞辦理，若另設一局，專辦此事，不惟經費無着，且涉駢技，應毋庸議，嗣後遇有純粹皖米經過，當然立予放行，若查有夾運蘇米，及朦報圖混情形，應立卽扣留，呈候核辦，所有塡發護照手續，可由該監督隨時呈請本署核發，或該監督預領若干，以備陸續塡用，亦無不可，統仰悉心斟酌，籌定妥善辦法，具呈核辦勿延，

◎在湘滇黔軍撤退之近聞

此次滇黔軍退出川境，川邊鎭守使陳遐齡方率其部下兵士，進佔滇巧焔廳之矮熟驛地方，對於留駐湘境之滇黔軍，亦有通電反對，曾誌本報，茲於刪日又有一電到湘，以爲湘省迭遭兵災，不宜再駐客軍，該電略謂吾湘人敢死特性，婦孺同具，乃今日處置一殘破少數之滇軍，梭巡於此，齡竊不能自安，重念吾湘頻年兵災，民不堪命，誠如魚電所述，是皆由客軍侵入，有以使然，推厥亂源，與川省恰爲比例，殷鑒在邇，思之悚然，擬請當軸諸公本特賦性，下大決心，對於侵入亂軍，敢期一致驅逐，蘇我人民，如敢有挾嵩見謀私利，陽奉陰違，從中阻撓者，此卽非我處人眞血脈，亦願吾湘之相率隨在殲除之，此非僅齡個人之私慶，亦全省永久之幸福也，再齡部從會甲理進占領滇屬巧焔廳之矮熟驛地方，謀退舍以修鄰好，倘李部再敢逗遛洪江，務請諸公急電通知，齡卽飛令我建南前線賀指揮率電直驅昆明云云而原駐洪黔軍亦已開回拔黔幷有電報告云，竊敝軍此次入湘，原爲追擊王逆華裔，清理該逆所欠黔省公欵，師次洪江，王逆聞風逃遁，嗣報聞該逆尙密有存欵，因暫駐洪清理，故當敝軍初抵湘境，誠恐湘中人士不悉底蘊，妄相揣擬，曾經宣布宗旨，以敝軍入洪任務，原爲該逆清理，並無其他企圖，一切餉糈，省係自給，誠以湘黔誼屬唇齒，同屬西南範圍，王逆前者盤踞洪江，破壞黔局，卽是破壞西南，亦卽爲西南之公敵，匪特不容於黔，並且不容於湘，諸公信使往還，當所共視，現敝軍淸理將竣，准於敬日完全開拔回防，駐紮黔邊，國難方殷，後患堪虞，振傾扶危，端賴羣助，此後關於西南大計，尙冀諸公時錫方略，以便追隨，不勝翹企，黔軍第一混成旅步兵團團長毛琬寬叩，

並據沅江商會會長顏梁電呈軍長兩氏云，長沙總司令暨省長林鈞鑒，沅邑湖港紛歧，不無匪盜，駐防常澧警備軍改駐開岳，一縣無軍，危險環生，乞撥軍駐沅，或留原防，以弭匪患，而保地方，乞電示，沅江商會顏梁叩寒，總座復電云，沅江張知事商會顏會長鑒，寒電悉，所請派兵塡防一節，已令第二獨立旅派第十三團之一部馳往鎭懾矣，恢惕叩，

…國信蓄會
▲是利益最厚最大之儲蓄機關
▲是無論何人可入之儲蓄機關
洋涇浜七號　函索即寄

◎南京快信

◎齊督駐京代表田錦章，昨由京回寗，將與中央接洽種種要政，

◎長安輪昨過寗，裝來張宗昌潰兵一千二百名，卽由軍警押過浦口遣散回籍，

◎今日下午二時，開國際統一募振會，中外人士到會極衆，踴躍捐輸，

◎徐州中行長辭職，以南京中行副會計陳德之升任，

◎王省長委張樹賢爲振務會辦駐京辦事員，

◎交通部電，各路裝運災區農用物品，均一律半價收費，自三月一日起，六月底止，已令津浦滬寗各路局遵照，

◎新任江寗認捐局長吳耀椿，昨日接事，朱士沅已將局務交卸，

◎造幣廠今日開工，代鑄江西銅元，

◎蘇省捐募陝省振欵，隨財廳長因陝西匯兌周折，改寄北京陝西振災會，

◎杭州快信

◎浙江菸酒事務局長許引之，聞將調任兩浙鹽運使，遺缺以浙江印花稅處長畢奎接充，另由財部派周某爲印花稅處長，

◎兩浙鹽運使趙仲宣，奉層江西省長，赴滬與贛同鄉接洽事竣，今日已乘車回杭，並准旅京贛紳電催速往新任，擬于廿五六日北上，沈省長暨各官佐，均紛至金衙莊運署道賀，

◎淸理浙江官產處，曆年標賣官產，僅剩荒地及漲沙，現部中爲撙節經費，又令飭財政廳，核議歸併辦法，不日卽須實行，

◎國務院蕭諮議，由京乘車來杭，與盧督有所接洽，

◎夏教育廳長，派視學俞玉書，往查第五師校，被控教育腐敗，貽誤靑年各節，是否實在，仰卽查復核辦，

◎體育校長王卓夫，水利議事會員錢舉聊等，現在省垣地方，籌設國粹保存會，分圖書金石古玩等數部，已從事籌備進行，

◎高等檢察廳，派汪浜瀾代理監獄科主任，高等審判廳，委熊恭彭爲本廳書記官，

◎昨晚七時半許由杭開滬第一百十五號夜快車，行抵硤石第一百五十號洋橋附近，將一酒醉老婦碾倒，登時腦漿迸裂斃命，當由車手命令停車，將實在情形報告車務處，

◎浙省教育行政觀

沈省長訓令教育廳云，查第一屆檢定小學教員案內，現無職業者姓名總冊，暨各縣現任小學教員資格總表，業經飭據該廳先後遵報到署，現無職業人數，雖尙無多，與現任未經檢定者，相差尤鉅，然遞年檢定，遞年更換，與現章檢驗合格人員，儘先聘用之條，茴無不符，卽小學教育，亦自得於根本上，收逐漸整理之效，所有第一屆檢定案內，現無職業各員，應卽由廳令飭各該縣，統於本學期內，就各校現任未經檢定教員內，卽予查酌更聘，並將更聘各員名，開單呈報備核，嗣後每屆檢定，卽由廳查照辦理，至未經更聘各現任未檢定教員，查尙居現任教員六分之五，並應限令於三年內，一律請受檢定，倘逾期不受檢定，卽不得再行聘用，以重小學教育，合行令仰該廳，分別遵辦，

浙江教育行政研究會，二十二日下午開會，先將教育廳諮詢案，逐一討論，卽照審查報告，修正通過，次議創設省立甲種女子職業學校案，卽照審查報告，改爲女子實業學校，先招工商預科生各一班，次議獎勵教員編訂教科書及其他著作案，公決暫從緩議，遂打消，次議派遣職教員畢業生留學歐美案，因原案辦法未安，重付審查，二十三日上午，續開大會，由許會長主席，將各案一律議決，於下午二時行閉會式，由夏教育廳長，召集各會員談話，教育上進行事宜，並定本年七月間，開夏期行政研究會，

附錄答復教育廳諮詢案，（甲）籌畫義務教育經費案，以原案所提出之三項，乙項按戶抽捐，易滋誤會，丁項辦理繹界，緩不濟急，惟甲項地丁附加稅，既有富陽平湖桐鄉等縣成案可援，自可仿照辦理，請廳長酌核施行，（乙）公共理化試驗館案，以原案辦法誠善，惟旣承廳長詢及各校，有無不方便之處，謹體察各校情形，陳述如下，（一）學校較多之處，館內試驗室之設備，亦宜增多，（二）平常教授時及學生實驗時，普通之器械藥品，應由各校自備，（三）各校添購理化材料之臨時費，應仍於預算內列入，（四）中等以上學校寒暑假國文講習會案，以本會已有提出之夏季講習會案，似可合倂辦理，惟寒假時間過短，自以夏季爲宜，（丁）限制學校練習演劇案，請廳長訓令各校如有練習演劇等事，不得妨礙功課，

◎皖江短訊

皖紳商，前次建議，創辦安蕪長途汽車路工，公推王揖唐，總理路政，嗣王奉令通緝，路政卽因之停滯，旋由皖紳姜筠等，擬集資仿照中外長途汽車辦法，先從籌備入手，並設籌備處，組織公司，昨續請省署，咨部立案，以便進行，不卜省署如何批示，

警務處長，以霍邱鄭前知事，將門牌捐停收，改徵房捐，紳商頗爲反對，是以警費無着，遂爾停止，現易知事，會紳集議，以警察萬不可不恢復，況時局不靖，盜匪蠢生，應仍設警察，以維地面，呈由警務處，令委徐寬仁，帶同巡警十名，前往重行組織，用資表率，劉綰省公署，諭令遵照警章，認眞辦理，

舒城縣張明橋，緝私營巡王金山，近來緝私，無論民家住戶，竟敢擅入，藉緝私索詐，案經該縣公民電陳溪等，控於省公署，批准撤查，嘗令行大通榷運局查辦，據實申復，

上年皖省米糧奇乏，曾經商會呈請省署，派員周蔚章，赴贛辦米，以便運皖平糶，詎該委將糶米中途私售，以致緩不濟急，糶米存宿，乃該委近復設詞虧累，請予補助，奉省長批令嚴斥，並將該委，停委三年云，

△蘇州通信▽

▲籌備投票之近聞　蘇州國會選舉投票，定期三月一號，現聞蘇州市公益事務所，本月二十二日，接吳縣初選監督函知，略稱分區投票，業奉省令照准，所有地點，確定南區市公所，東區豐備義倉，西區糾察司廟，北區泰伯廟，閭胥盤區齊波會館，婁齊葑區韓蘄王廟，希卽轉行知照，同日又准函開，本屆投票開票監察員，較前必須增加，應先分別延訂，以昭鄭重，希速轉致推定，俾齊開示，以便照會各等因，蔣董事等，當將此次調查員姓名，先行開送，一面分函各市民公社，請再酌推數員，送候彙轉云，

▲溫知事力謀他調　吳縣知事溫棟甫蒞任數載，碌碌無所表見，近日工巡捐局等爭議問題發生後，地方紳士，咸惰因之日趨惡劣，且縣署司法一部分之種種腐敗情形，以素稱好好先生之蘇常道尹王司畊氏，亦時露不滿之意，故溫知事亦自知不能久安於位，近日力謀他調，以免被逐於地方公民云，

▲二高校友會紀事　謝衙前縣立第二高等小學校，於前日（二十號）開校友會常年大會，到會者有數十人，先由主席報告一切，後乃改選職員，正會長徐鎭之當選，副會長王梅先當選，其餘職員以包叔稱盛懷綺李詩章丁曉先等八人當選，再次討論各事後，乃合攝一影，且在大膳堂舉行聚餐云，

△鎭江通信▽

▲衆議院選舉續誌　三月一日爲衆議院議員初選舉之期，關乎選舉管理員監察員及投票開票一切事宜，初選監督張知事，急待與各市鄉董事磋商，昨由選舉事務所，發出公函，特邀各董於二十三日，來署集議，二十二日選舉事務所主任施君，特邀市公所職員李君教育會職員呂君等，到所會議，延李君等爲第一投票所辦事員，並會同勘定城內舊郡廟爲投票所，不日着手預備矣，

▲通令研究蠶業　江蘇實業廳長，通令鎭屬各縣知事，以現在春氣已轉，應斟酌地方情形，籌備蠶桑講習所，如係蠶業發達之處，並宜設立蠶業研究所，藉開風氣，而裕生計，現聞各知事，均已奉令遵照矣，

▲兵艦來鎭駐防　中國楚謙兵艦，於日昨上午由上游開駛來鎭，下椗江干，藉資駐防，

△揚州通信▽

▲食商請配北鹽　江天高寶等岸，食商同福祥，向運淮南鹽斤應銷，現以南鹽產歉，加之運道迂緩，特呈請淮運署，准予配運淮北鹽，以濟市銷，昨（廿日）交運使據此，已咨請稽核分所核奪，

▲錢業營業近訊　本邑錢業之交易，例視鹽務爲轉移，春初鹽務停滯，錢業亦復平淡，今年鄂湘西皖四岸銷路尙旺，該岸商無不爭先購運，致各錢店無不暢旺，近旬日來，各錢莊生意，已達八十餘萬，卽此以料今年之本邑錢莊，當又利市百倍矣，

▲傳訊食商控案　厥審以據江天等岸食商同福祥，同事周星川，揭控該岸西垻執事陳適之一案，市關短秤漏稅，除通知外，特傳兩造到署質訊，以憑水落石出，

▲小輪議漲水脚　往來清鎭內河各小輪公司，近以水脚不敷，特公同提議加漲，聞定期於廿二日在鎭江，由各輪總公司討論辦法，俟探明續誌，

△嘉興通信▽

▲米價疲跌消息　禾埠米行，均已開市，惟因南路（硤石）市面不佳，故米價見軟，貨滯不銷，成交極鮮，糙米市盤，表面雖定六元二三角，但實際上每石當在六元以內，惟新冬價目，每石仍須八元，此因各米行上年進本較昂，一時未便減跌，加之客米船頭不到，米價無從比較，然此亦可暫而不可久，不久必當跌價也，

▲錢業定期開市　嘉興錢業營業，上年甚稱得利，其情形已誌本報，現悉本年已定今日（十七）一律開市，原有錢莊，照常營業，其牌號如下，正裕，豫源，元大，大通，通吉，瑞昶，義康，康泰，泰隆，

▲陶洋小學停辦　嘉興陶洋鄉國民學校，開辦年久，頗著成績，今因經費短絀，無力支持，宣告停辦，一俟經費充裕，再行歷續辦理云，

▲英語夜校開課　嘉興基督教交際社，創辦英語夜校，現定三月一日開課，內部略加改變，程度分高中初三級，按學生程度，分級插入，高級特請西敎士唐資賜擔任教授，中級特請西人花悌悌，及華人許文漪，（秀州中校畢業生）擔任教授，初級請西敎士花弟生及華人張文呂擔任教授，每晚七時半至八時半，爲教授時間，月收學費五角，自來報名入學者，異常踴躍，

△湖州通信▽

▲假期學生會之行動　三餘學社江社長，以各校學生負笈遠方，年假歸來，無所事事，深恐各學生沉迷薄俗，爲各種無益之遊戲，特在社組設假期學生會，敦請名家從事講演各種學理，並試演化裝演講，以振學生之興趣，而勵愛國之精神，此種有益社會之組織，是不但學生等獲有遊憩之所，並可引起各界人士種種之觀念，尙可謂一舉而數得之事也，

▲基督教大開佈道會　湖城基督教，因該教中宗旨純正，年來頗有發達，近又奉總主敎之命令，以北方奇災，特事祈禱，並開佈道大會，藉以勸感世人，同心向善，以召天和，故本城各教堂，特於本星期一起，日夜開佈道大會一星期，從事祈禱，一時全城士女前往聽講者，趨之若鶩云，

▲碧浪湖開浚有期　碧浪湖爲湖城名勝之區，陳英士先烈之墓在焉，每屆春汛，山靑水綠，士女雲集，憑弔古今，頗資興感，惟因年久失浚，湖泥淤積，舟船往來，每生危險，湖城浚河工程事務所，特擬疏浚，以利交通，現因春汛將屆，故由事務所趕緊開工，實施疏浚，准於陰曆二月初旬，開始動工疏浚云，

△寗波通信▽

▲組織衆議員之呼聲　寗屬各縣知事，前日奉到會稽黃道尹兼衆議院複選監督，轉到沈省長兼衆院總監督電令，衆議員初選期，展緩十日，爲三月十一號舉行投票，聞鄞縣已有人組織陳某，慈溪已有人組織洪某，鎭海已有人組織傳某云，（一說謂卽陳時夏洪承祁傳從庵）

▲反對交易所之劇烈　寗波證劵花紗米麥雜糧交易所，上年由梁秉年魏炯費紹冠趙芝偉諸人共同組織，招集股資，業已決定本年五月前開幕營業，梁魏諸人，現正積極籌備，茲聞有大多數紳商界中重要份子，忽然奮起反對，頗爲劇烈，據說該反對人一部份，陳時夏夏啓瑜徐家光趙之貞諸人，爲最有勢力，因是輿論僉謂該交易所，於甬地恐難見諸事實，現在雙方紛紛電省爭，極爲起勁，大有狹巷短兵相接之現象，並聞甬埠錢業全體，刻已宣言，將來一律不與該交易所往來，卽此一節，已足制交易所之死命云，

上海匯豐銀行及虹口分行告白
敬啓者本行收足資本洋一千五百萬元公積金英金一百五十萬鎊銀洋二千三百萬元另設備用股本洋一千五百萬元○總行開設在香港分行在廈門暹邏巴搭維亞孟買克而克搭廣州可倫坡福州漢口哈爾濱伊維伊羅意佈軸化神戶可喇倫伯倫敦法國馬拉夾小呂宋長崎紐約北京檳榔仰光西貢舊金山上海新嘉坡沙喇倍於天津靑島海參崴橫濱○各商存銀或流期（即作來帳）或定期均請至本行面議○本行收買本埠期票並辦理一切銀行應辦事宜○本行匯票可准至倫敦及歐洲印度舊金山美國中國日本等處各大通商碼頭
民國九年三月二十七日

叢談 …

◎時評

戚揚與趙從蕃代之

戚揚免職，從政局上比較論之，未始非中央渙汗大號差強人意之事，雖然此僨在贛，在贛於今七年，迹其貪鄙無恥種種禍贛之爲，宜若可以早去矣，顧人民幾度之反對而無效，議會疊次之彈劾而亦無效，可知中央對於地方長官之去取，早已挾一成見，名爲去一不職之官吏，實則迫於自身無何奈何之勢，謂爲順從民意懲處劣員，固尙有間也，

戚揚免而趙從蕃代之，趙本贛人，屬於直系，果賢於戚與否，尙未可知，然今日地方民治之呼聲日高，省長用本省人，雖尙不足以語此，然其遠勝於非本省人則固無疑也，自元首當選後，如桂如浙如皖如鄂，今又如贛，凡省長被命者，皆爲本籍人士，當此投骨於地競爭不已之日，而能堅決貫澈其政策，亦未始不具有苦心，今何時乎，幸尙有此，則又足令人感想者矣，

歷史
事非歷久不能明其利弊物非素稔不能詳其性質故歷史重焉本藥房人造自來血發行十數載漏銷五大洲歷時久而信用彌著者亦有一小歷史焉是藥功能補血生精性格和平原名博羅德補血聖藥爲英國皇家醫生之處方本藥房特運原料來華遵方監製初以博羅德補血聖藥發行蓄紀實也未幾行銷全國漸及海外因以名字稍贅特改稱人造自來血曾經呈請內務部化驗批准立案上海英工部局衛生處醫官化驗給憑中西各國著明醫士化驗試用次第證明確爲補血添精之藥品故得通都僻壤三尺童子莫不知名持此補虛療瘵東方病夫之誚庶幾其一之洗乎
自來血主治各症及服法均詳載仿單
上海五洲大藥房謹啓
479

上海四馬路 太和大藥房 新遷紀念
大贈品
只有廿天
本藥房新遷四馬路麥家圈口新建洋房今于正月十一日爲正式開張之第一日特備贈品券一萬張儲備上等品物多種舉行大贈品二十天凡蒙現金惠購本藥房各種化粧香料照相干片白金紙或各種藥品醫生用器等無論本製外牌滿大洋一元卽可抽得贈品券一張當面開看憑券領物券券有贈且贈品之外又附送月份牌或日記冊諸君僅買壹元物件可得多種優美之贈品大爲便宜尙望一試便知本藥房有實在優待顧客之誠意也此佈

此處作爲廣告地位如欲登者請向本館廣告部接洽可也

和平社 笑舞臺 新劇部

在廣西路汕頭路口電話中央三五一五五

價目 日戲 月樓四角 特別包廂四角 正廳三角 頭等二角 包廂二角
夜戲 月樓七角 特別包廂六角 正廳四角 頭等二角 每日加演日戲 日起時戲開幕 夜七點半開幕

著名滑稽第一 徐半梅 滑稽第一 張雙宜 莊諧並妙 鍾笑吾 老生 鄭正秋 主任第一 張嘯天 滑稽第一 愼愁紅 悲旦名家 張治兒

陸吳張顧陸韓 笑痴頻曉覺達 闢僧因頻悟心
錢若 汪嘉俠 朱小鵑 錢雪帆 董別聲 魏優哉 鄭劍秋 沈玄冰
張嘯鵑 許嚴 吳興
一鑠 滿志 冷大 公 飛聲 梅广 笑
林容 譚志遠 鄒五情老殉記 劍中五老者扮 魂 夏英雄遊記 天中英扮演者 人 徐寒梅 張鐵秀

十七夜戲 三本 鎗斃閻瑞生

上海大戲院

北四川路虬江路口 上海唯一之影戲院

價目 日夜戲 包廂 七角 一元 樓廳 四角 六角 頭廳 三角 四角 二廳 一角 二角

今晚戲目 活動日報 世界新聞
大部連臺偵探長片（第七集第八集第九集）六大本 神仙劍（全部十八集卅六本）
最新趣片 頭二本 羅克趣史
禮拜五晚續演 海(底)(黃)金 五六集四大本
加演五本 愛情 新片

前集美國少年約翰(谷蘭)奉偵探長命保護珠寶陳列會得途人突起攻擊縱火車中牛欵偵知於火車墜落危急甚起於其出險橋下仙劍破因烈嫌何如事之假今所落欲知神劍危急如何請看本集之一及八九六集

新愛倫影戲院

在美界海甯路中市愛倫舊址

笑片 二個水手 一本
誤殺人命 二本
俠義好漢 第十一二集
每逢禮拜六日添演日戲
星期四晚
注意價目 樓三角 特廳二角 頭廳一角 一律大洋
開演時刻 第一次五點半起 第二次七點半起 第三次九點半起 禮拜六禮拜日下午三時加演日戲 禮拜一四准換新片

中國影戲館

美租界東鴨綠路梧州路轉角

今晚戲目 活動新聞 世界雜誌
大部連臺偵探長片 第十一集第十二集 四大本 羅蘭歷險記
最新趣片 頭二本 羅克艷史
禮拜日之日戲 羅蘭歷險記 十九集

介紹德醫董任康先生

德醫董君畢業德國大學醫科專治內外各科及婦孺諸症臨床經驗多年凡眼耳喉鼻皮膚花柳各症無不應手奏效 [illegible]

診例 門診上午九時至十一時下午一時至四時 出診一元 特別四元 [illegible]
診所 愛文義路卡德路口 電話中央二七六號

介紹人 陸連奎 蔣百器 朱榜生 沈能毅 席子佩 鍾環岑 同啟

亞令配克大影戲園

靜安寺路卡德路轉角

注意 本星期一二晚開演影片照常 同式惟於星期三四晚即西歷二月廿三廿四日 中國名伶客串拿手好戲 每夜九點一刻起演

華和笙

改良蘇灘

[illegible]

上海 太古火險公司
中國於通商各埠及內地有名城鎮均有經理可承保各式房屋機器與貨物等

愛普廬影戲院

北四川路海寧路北首五十二號

今晚戲目 活動新聞 美洲雜誌
最新愛情新片 七大本 義夫碑（又名情海罪人）
最新笑片 滑稽趣史
禮拜六日 加演日戲

天蟾舞臺

德興和記 正月十七日減價戲 注意 特別包廂四角 正廳頭等二角 三層統售一角

張奎勝 余瑞廷 董俊峯 馬義蘭 張鶴盤 羅樓大 吳筱寶 馮彩霞 常子和 恒春
劉漢臣 時慧寶 蓋叫天 小翠花 李百歲 天雄聚
腸戰 同惡報 探親相罵 石秀探莊 七星燈 百凉樓

天蟾舞臺

德興和記新正 十七夜戲 特別官廳包廂八角 正廳四角 頭等三層一角
新正日夜開演全體文武名角一齊登臺（電話中央三七〇二）
張奎勝 余瑞廷 董俊峯 張鶴樓 馮子和 羅筱寶 吳彩霞 劉漢臣 時慧寶 吳彩桂 李子翠 馮叫天 小花春 蓋春恆 常鶴 張白 李松 劉亭
北斗山 反將 武家坡 拿高登 四郎探母 麒麟 骨 床

亦舞臺

新馬路三大街 亦舞臺正月十七夜戲 價目注意 特別包廂六角 特別官廳六角 頭等三角 二等二角 三層二角 電話中央四千六百一十六號

孟鴻茂 張國斌 三麻子 何月山 白牡丹 張德俊 李永利 賽達子 張國斌 三麻子 李春利
周信芳 陳嘉祥 牡丹花
改良新蚆蠟廟 棉山計 打嚴嵩 潞安州 全本捉放曹 天女散花

法租界共舞臺男女合演正月十七夜戲

（夜戲價目）月樓七角 特包六角 官廳六角 特廳五角 頭廳三角 二廂二角 三層廂三角 電話三一七五

陳彩雲 張菊芬 林樹森 李寶龍 詹潤泉 呂小樵 小琴仙 張德祿 小金翠 呂月樵 許鴻蘭 張文艷 小金培 筱金鈴 謝水福 孟筱冬 張菊芬 小寶義 王文祥 五齡童 朱榮奎
在彩樓配 四十本 宏碧緣

大舞臺

正月十七夜 接演新排實事新戲 價目注意 包廂八角 官廳六角 二等四角 三層二角

張桂芬 姚俊卿 鈕玉庚 趙如泉 應寶蓮 陳嘉璘 毛韻珂 金安 張月樓 陳瑞亭 李壽 何桂枝 田金 于振廷 劉慧琴 賈璧雲 毛韻珂 趙如泉 姚俊卿 應寶蓮 張桂芬 趙竹卿 孫少堂
全本烏龍院 目蓮救母 鐵公雞 二本鎗斃閻瑞生

新舞臺

正月十七日戲價目 二等一角 頭等二角 特廳三角 特廂四角
（北市電話中央三千四百九十一號）（南市電話二百二十二號）（北來車輛直達本舞臺門口免查捐照）

曹甫臣 徐振芳 劉漢臣 許奎官 劉振庭 倪金利 趙君玉 李小山 黃幼雅 鍾鳳林 汪優游 夏月珊 周鳳文 夏月潤 趙文連 邱治雲 沈冰血 王九林
打姚李 排華車 貴妃醉酒 眼 快 手 快

新舞臺

正月十七夜戲價目 二等半角 頭等二角 特廳五角 特廂六角

李琳林 劉漢臣 倪金利 振庭 劉九林 王冰血 沈鳳林 鍾奎官 許文連 趙月潤 夏優游 汪君玉 趙月珊 夏鳳文 周治雲 邱甫臣 曹小山 李幼雅 黃漢臣 劉
三潞安州 新排頭本閻瑞生

大世界內乾坤大劇場正月十七日夜戲目

另售包廂包座每位小洋四角 正廳每位小洋二角 手巾小帳分文不取

日戲：方小金桂 唐秋 汪碧雲 曹銀奎 景玉峯 湯桂芳 李八俊 景 金萍 侯雲峯
王堂春（秦會）（園）九花娘
夜戲：劉壽山 景玉峯 金景善 陳小兆 張少泉 綠牡丹 小菊花 陳善甫 綠牡丹 粉菊花 李春來
家莊 教子 七斷 烏龍院 神仙世界
最新偵探長片 怪手鐲

新世界內第二劇場大京戲遊客入座不取分文正月十七日夜戲目

日戲：陳月泉 四齋燈 張韻琴 雙處 長月 韓寶樓 趙雙 老五 聚會 獅圖
夜戲：四齋燈 張韻琴 雙處 徐梵 陳進 長月 韓寶泉 王宮 楊宮 大鐵 龍山
夜開映影片 長片 俠義 救主

大舞臺禮聘

環球歡迎第一泰斗鬚生 劉鴻聲 現已到申靜養數天擇吉登台

大世界乾坤大劇場今夜准演燈彩好戲

神仙世界

國新社出版部 新中雜誌 北京號 多見什麼書 對於家學有意見 請教這本學選 文藝教育 選新說 新選劇 乙選詩 選小說 演講 傳記 編輯 大分甲 二 [illegible] 葉楚傖 陳震 吳敬 [illegible] 白話選出版預告

蘇 槍上戒烟膏 … 上海 … 銀行 … 歐浦

小申報第二版

※小說※

桐花樓嬌語（續）　蓮公

客卽日是烏可哉無已昨柳園歌斬子未得聽聆竟然中止今且續之柳纖眉曰調太高元戲折我喉今歌渭城律何如客喜曰佳哉佳哉是固所長也震喉一響儼然老鄉親燒派調未畢因發曰老叉贅我我不敢矣客亟曰毋然毋然不贊可也此時琴師筱紋旣穩朗然作響客詫曰因調叉高半字矣何謂斬子太高卽此不豈足乎因曰老何淸我耳過門且不能辨老語調更高過半字何不自歌斬子客曰不言不言因備之近唱處矣語畢急按紅牙頭控作勢固乃歌四座無譁橫首聳耳聚精會神而聆之或有好作大兒解事者翕動唇輔念念有詞一手擊膝起落甚忙然每乖節奏或落之遲乃停而更拍或舉其掌遲迴不敢遽下待客紅牙動方秦然穿着膝其聲遂特巨固幾失笑徵揉客膝意蓋諂此人之不懂膝殊也客忍雋不禁唇際嗤然有聲辛歡聲亂之人不能閒顧笑氣下抑勃勃欲上湧忍無可忍紅牙遂亦不中程式停板止擊固見狀嗒然灰歡聲俱出此人乃大愕左右狠顧意似謂初未聞有灰歌矣爲一聲之腔調也客乃擲板大嘑鼓掌不已四座都不知底見客鼓掌以爲贊固之唱也亦從而伸雙掌劈拍互擊此人見衆如此以爲是調固佳也吾特幷蛙見不及此耳于是亦呼好不已客更笑不可仰固則後入客懷呼腹痛矣（未完）

模範父母　武進張九如著

第十六回　施毒計慈父禁染指　用激術泣兒現笑臉（續）

笑雲揭聲道以後不改我不但鞭笞你咧罷不給你飲食今番勿哭樣饒你一遭但如便吞聲飲泣再也不敢號鼻孔裏只呼呼地喘氣娘娘替他拭去指上的污穢方纔問道君見兒拈筮中的菜怎不早些止住他致他指頭受痛呢笑雲冷笑道卿原故意擦他的手於熱菜中使他吃些痛苦來不知你以爲小兒自作孽麼這原是我下次方纔記得砒附毒物啊有時也足以療病我今朝故意用毒手段攻治兒病你不是說我忍心麼這種事情不易容理喚也只好用個毒計啊娘據用底蠻便道妾曾見鄰兒的母親當客面擱許多饅頭在桌子上面他的兒子提高腳跟蹺起腳兒立在桌前一隻津津觀饅便拈一拈給他便他雖未不多時吃完了仍舊掙着兒娘抽着手掌向那饅頭討[illegible]呼他的母親設法開麥又指給他道理畢勸最易養成小兒饕餮之性染指之習妾當時心上好不爲然不意我家伯如也發生惡習眞壞痛心正須在這個時候除絕他雖用嚴厲手段打什麼緊這便是笑雲和娟娟講明所以用嚴厲法子的原故雖一時下了辣手却一條痛腸一條恨腸邊在兒手痛在心父母愛子大抵如此講到那激勵的計策便勝過多了作者常想故老有句話說昔有一個名畫師畫了一張烈烈的北風圖當著酷熱時候掛起來一看看得滿座之人都想加穿棉衣隨後又有一人畫了一幅赤熱熱的雲漢圖當著嚴寒時候人家看了多時便揮汗不止千載嘖嘖的嘆爲奇事妙畫却不知道這並非是圖的能使人寒能使人熱不過是人家心境的感物而幻想到那寒風的冷洌便不覺想到着衣夏雲的鬱熱便不覺揮汗此時眼中的圖畫決不是心中的圖畫心中的境界決不是圖中的境界那圖中的境界不過做心境片時的媒介心境既然幻成圖境早覷而不見了（未完）

歇浦潮　海上說夢人

第九十六回　玉鏡臺前遭白眼　流蘇帳底進紅丸（續）

齊八囉說不明不白問他是什麼事我漏却告訴你了繙譯說你所告那個女人不是張某人的姨太太麼如今姓張的出場控你姦佔他的侍妾他那裏還有身契等物證據十分充足你現在恰巧告這女的捲逃鉅欵豈非正投在他的網裏穎也賴不脫了麼倘使你早爲通知我一句我們便可預爲迴避之地他們來時也有個對付如今乃是你八少爺自誤日後案情倘有翻覆可不能怪我的齊八料不到他們有此一着聞言呆若木雞那繙譯又說公堂上現已准了他們的訴狀不日便要出牌票提你請你早爲準備罷齊八聞言更驚得做聲不出那繙譯總他沒回話也就走了作者寫到這裏有句話交待時下打官司無是拆穿不得原被兩方面雖然不共戴天要拚一個你死我活但這班律師繙譯大概一鼻孔出氣者爲多每夜總會肉談的歐却花天酒地之外便是彼此承辦的案情本有仇無仇干他底事他們却植着金錢主義有時原告方面翻賺被告的錢被告方面也取諸原告的錢於是乎是非顛倒黑白淆亂了所以朱子格言上說居家戒爭訟訟則終凶這眞是至理明言呢（未完）

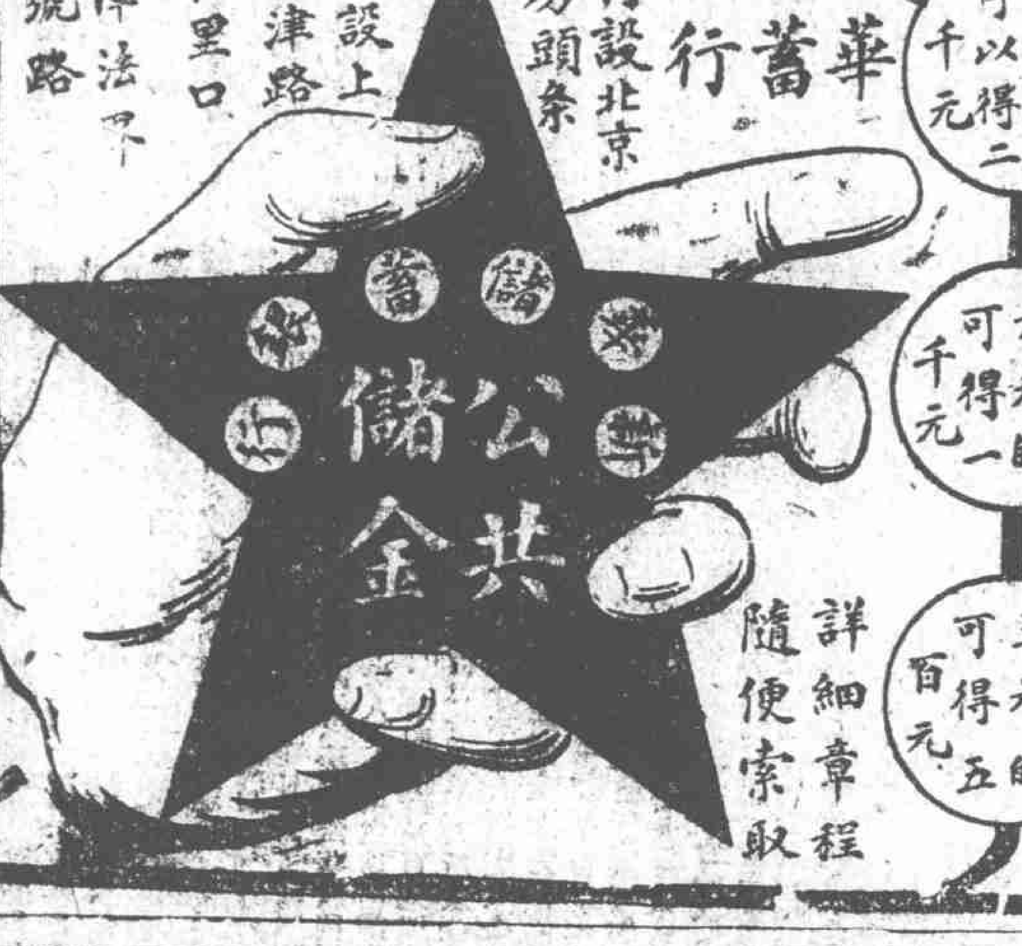

新華儲蓄銀行

總行設北京前門外頭條

分行設上海天津路濟仁里口、天津法界八號路

積零錢成巨資　既得獎還本

月儲十二元的可以得二千元

月儲六元的可得一千元

月儲三元的可得五百元

詳細章程隨便索取

普救臌脹忠告

有此妙藥可以無憂如若動刀性命必休

臌脹無憂丹

臌脹原是一種極重極危險的內病可視爲尋常的外症如若用刀開放不能當時見效然部病未去日後仍要觀其那時內無法可根治性命必難本主治臌脹起見病法病決非醫所能特發起見十年斯來苦無苦心始覺得此藥救休驗的費人工餘年之時方苦惜工本便使天下最靈最要奇效單方的不苦心始本覺此藥所世名日臌脹無憂丹 免此刀割之厄能通達以九個藥性質和平無論若得氣以九個殺蟲消積功效如水斗能臌一切血竅臌蟲之臌腹大無如以臌及氣一臌行慶生氣不臌者服之無不歷效以神照眞千金發氣無虛臌者服之無不歷以神照與本退還原洋無換水利者此無服本社速圖如結效驗半料十原免修換水食之多藥也請從速購洋無效元退洋元洋修之滿良者購 定價 每料洋二十元 每盒一服每料 病輕者半料 症重者一料必愈 外埠郵局函購料寄可洽試費 加一保險回件 購法 請向當地郵局兌換匯票封入函內掛號寄下最爲妥當如無匯兌郵票亦可通用 總發行所上海五馬路寶善街貴興里第一八〇號 正威藥房啓 612

老資格

英國日光肥皂質料純潔去垢迅速能洗綢綾呢絨不損衣料不變嬌色功效最著名譽最廣銷數最大各埠洋廣貨號均有出售

上海九江路三號英商利華公司啓

96-21

表製解毒止痛露

本藥房創製藥露行世二十餘年久已功效超著名馳內外近因無恥之徒影射名義假冒偽藥欺人喪心害理此等偽造甚故特請冒假禁止冒每商部註册並在國十年正月份起加民國十年一月份起印精細商標上加貼本藥房真正商標式又每瓶上均印本藥房名之商標名字五色彩紋商標庶不致惟恐魚目混珠仍有射利之徒仿造射影洋瓶者貨偽此人幸諸君留心察看本藥房之商標印花庶不致誤　上海馮存仁堂藥房啓

本埠分銷處

[illegible]

外埠分銷處

[illegible]

凡患小便白濁包皮破爛、楊梅結毒、疔瘡腫毒、外科一切惡毒瘡瘍▲治無效者服此露 每瓶大洋七角

表製痛瘋骨痛露

凡患風濕骨痛四肢疼痛手不能伸不能抬足不能動、筋骨疼痛▲用針灸藥酒湯藥無效者服此露 每瓶大洋六角

英昌照相館遷移元旦開張

本館開設於五馬路已歷六十餘年所攝之影用料既選擇世界上之優品而手術光線更詳加精究故能纖微畢顯異於尋常中外人士口碑載道無待多述茲因原房造遷移西馬路江西路東首第十三號開張並將歷年成績品陳列歡迎來賓參觀在此遷移新張期內特別廉價三星期七折收費以貺惠顧諸君（注意）敝館不惜工本自始至今不取分文減價而於手術用料更力求精良可保永久不變凡蒙惠顧者相片定能鑒別凡蒙惠顧竭誠歡迎時不再來幸勿失之交臂　中央電話五九六三 605

幻術研究社

〇二週紀念〇適逢新春〇減收學費〇贈送器具▲本社爲萬國魔術會所附設面授函授世界各種奇幻術保證學成信用卓著茲屆二週之期發同志詳章及講義樣本索取寄另印幻術說明書一册詳述各術之效果附有名人題辭及銅版幻術圖樣二百數十幅印刷精良裝訂優美函購者可十二角▲再者本社備售大洋一角一分函購郵費五角五分當將全書掛號寄奉 蘇州倉米巷幻術研究社啓

英商巴勒火險公司 1886

本行經理英商火險公司資本已二千萬兩公司營業已二百餘年在中國設最先之今已數十餘年保房屋貨物棧房一切火險遇有不測不外立即照賠保價無公道如蒙紳商賜顧請至三馬路第十二號門牌樓下本公司帳房面議自當悉心照辦以副賜顧此佈

品海香烟

此眞正價廉物美之香烟

烟絲柔潤爲其香味極佳之明証且味道溫和可口無怪人人均讚美之也

英美烟公司總理 有限英國公司 華啓

部

[illegible]臌[illegible]每分二元[illegible]

[illegible]八折[illegible]

亦可隨時面議如蒙惠顧無任歡迎 4671

此處作爲廣告地位如欲登者請向本館廣告部接洽可也

※本埠新聞※

西報紀吾國海外貿易情形

字林報云、去秋中國出口與進口商業、同歸失敗、出口商業若不早見恢復、進口方面將永無救濟之希望、數星期來、英美兩國政客、在各處演說、均謂商業可見轉機、然在中國者、究將若何、中國出口商業之希望、又果若何、去年陰曆年底、絲市一項、以美國方面重行購買、故市價轉形起色、但新春以來、美國雖續行購買、惟爲數無多、不能如吾人之所希望焉、現在可注意之商業、僅屬羊皮一項、漢口運往紐約之貨、爲數頗多、上海則尚得少數、其價較歐戰之前、增漲百份之三十、目下出口市上、所可得而言者、祇此區區一業、前數星期、歐美各口岸、似將重振進口事業、奈定購貨物、迄今未見實行、其中蓋有不能立卽恢復之故在焉、國外市上價格、與此間市上價格、不克符合、而使營業者得有微利、爲其一大原因、歐洲市面、欲望達到適當價格地位、尚須時日、彼處商人於將來之貨物需要、亦無甚把握、故此間經營出口業者、不得不審愼從事也、

請禁兌換店抑勒之提議

新聞路商店合成、豐記、與潤記等號、因本埠近來銅元暴跌、物價日漲、而一般小兌換店、乘機盤剝、擾亂市面、誠恐因此釀成惡習、往年錢荒病民之舉、又將發現於今日、昨特函該路商界聯合會、請爲設法禁阻、略謂本埠向來小洋與銅幣、一律行使、相安已久、大洋用大洋換用零角、較換銅幣每元已相差數十文、用小洋再零換銅元、每角又相差五六文、多爲抑勒、務達其漁利目的、人言國法皆所不懼、往年張廣三任會審公廨正會審員之時、曾會商領團、飭行錢業公所嚴禁、每元通扯不過得三分、否則嚴懲、日久玩生、居民以事屬細微、多不經意、試一行細核算、由大洋換小洋、再由小洋換銅元、相差照公所逐日所定行情、幾及二百元之鉅、小號等雖屬商民、亦居民分子、茲試舉確證、昨日法界每小洋一角、換銅元十二枚又錢五文、而新閘路及馬霍路一帶、小兌換店、僅換十二枚、此每元之損失、明明已五十五文矣、其中行情早知暗扣、又非局外人所能知者、可否請貴會提出總會、向錢業公所、請其重申舊禁、以惠平民、而儆奸詐云、

本區之衆議員名額

上海縣公署、昨接衆議院議員第二區覆選監督第二十三號訓令開、案奉省長卅電內開、蘇省衆議院議員名額四十名、茲經按照選舉法、第六十九條、七十條、第一二兩項分配、第二區選舉人一百三十七萬二千七百五十八名、應出議員九名、除報部局外、仰卽查照本法第三十條三十一條、迅將初選當選名額分配榜示、具報等因、奉此、查本覆選區、共初選舉人一百三十七萬二千七百五十八名、按照選舉法第三十條三十一條、本覆選區、初選當選人名額四百五十名、該上海初選區、初選舉人九萬四千三百四十七名、應選出初選當選人三十一名、除分行並榜示外、合行令仰該初選監督查照此令、

反對附加賑捐之再接再厲

貨稅附加賑捐一成、迭經滬上各業商、羣起否認、商會轉電財廳、詳請財部取銷前令、並由縣商會、一再與稅務所長磋商、免行加征、迄今尚未解決、茲聞上海稅務所、對於貨稅加征一事、已遵奉部令實行、開始加征、各埠到滬之貨船、無不均照新章征收、現滬地各商業、調查浙省寗波等處各商家、對於此舉爭持、甚爲劇烈、尚未贊同、今稅所已見好於上級、爲自求穩固計、一旦實行、不勝惶恐、是以昨日由各業代表、紛紛赴縣商會、及北市總商會陳述意見、惟有仍前反對、稅所貿然實行加征、商家別無良策、祇得相約全體、訂期輟業、一面函知各埠商號、所有貨物一律暫行止裝、必待解決後、再行流通、當經會長竭力慰勸、仍無結果而散、

新年應該做什麼？照相好最好是
英大馬路雲南路口 中華照相館

貞婦科一案必姙丹
婦女斷無不能生育之理其不能生者卽有病也其病多由經不爲滿子宮寒涼赤白帶下因此面黃肌瘦百病叢生欲求生[illegible]

事難兩全之印花稅

上海縣商會、昨日通告各業商代表函云、逕啓者、印花稅加貼一案、迭經本會抗議力爭、迄未解決、但部令期在必行、事難兩全、相持非計、昨於本月十二日年會提議、由商家包認、到會各代表多數贊同、各就本業名下同行調查、每年應貼印花稅數若干、儘於正月內報告到會、再由本會彙報印花稅處核准、並頒發免檢查證、以期兩便、而資解決、用特刊發通告、尚希貴業查照、迅將同行每年所貼印花、實數調查明確、剋日報會、以憑核辦、至爲企禱、再本會擬刊印各業行名錄、茲附上表式一紙、並請將貴同業牌號住址、及經理姓名、逐一照表填詳、請於正月二十日以前、送會爲荷、

西報紀合衆公司之法律案

大陸報云、美國商會暨美國公會前所請求之合衆公司法律案、業在華盛頓下議院通過、此項消息、係由數月前自此間派往華盛頓之代表、中國太平洋公司總經理西芝君(譯音)在美都發電傳來、該案於美國商業在華之發展大有關係、此案之主要意思、在使中國之美國商業會社、與其他之外國商業團體、立於同等地位、並免除彼等繳納所得稅之擔負、當去夏美國議員來遠東遊歷、在本埠美國總會開會時、此間美國人士、曾條陳合衆公司法律案於在華美國商務、大爲重要、此後美國太平洋沿岸各州、亦極力贊助此舉、去年上海美國商會派往舊金山國外商務會議之代表十七人、於此舉亦甚稱得力、此案係於西曆一千九百十九年六月三日、由下議院議員達耶氏提出、卽交該院法制委員會審查、於去年十二月間交下議院討論、現將移交上院、衆意該案在下院、未見有何反對、故將來在上院亦易於通過、而無修改也、

西報紀英公廨民事案件之繁劇

工部局公報載租界會審公廨一月份報告云、本埠意大利及日本兩副領事、業於星期六晨被舉爲本年審理會審公廨刑事案陪審官、其華人民事案件、由英美及葡萄牙三國副領事陪審、惟葡萄牙副領事、以體氣不佳、聽審僅及一月、卽行辭職、現由該國總領事自行擔任、此一月內以適逢中國新年、異常忙碌、新案起訴者、計一百四十九起、華人民事案件曾經審訊者一百八十九件、目下須待第一審之案、已減至一百三十八件、如不立卽添選一陪審副領、則欲回復至平常情狀、殊乏機會云、一月底止、被禁各捕房及監獄囚犯、共計一千七百三十一人、內中央捕房十一人、老閘捕房一人、虹口捕房二十二人、匯司捕房十九人、匯山捕房五人、新閘捕房十五人、靜安寺捕房七人、西牢一千五百九十八人、感化院五十三人云、

洋紙業亦受先令暴縮影響

本埠洋紙業、去年亦因受先令驟跌之故、吃虧者頗屬不少、去年新創者亦有四五家、頹皆不能維持、如和生、隆康、合愼、厚生、源生昌等、均因虧本過鉅、業已收歇、惟恒豐成雖係新創、獲盈五千、老店如餘倫盈五千、瑞豐盈四千、生記盈八千、今年新創者、祇有永餘義一家、尚未上市、

中英貿易之增進

詳經濟報云、歐戰後數年中、英國對於遠東諸邦之貿易、大爲興盛、對華貿易、數額約增四倍、去年中英貿易、已有統計、其詳如左、

	一九一九年	一九二〇年
輸入	一四、四九六、九八七	二〇、一二七、一五五
輸出	一三、〇二一、八九九	三一、八一〇、四四三
復出口	八三、一九九	三〇四、六五九
合	二七、六〇二、〇八五	五二、二四二、二五七

紗市忽疲之原因

舊曆新年以來、棉紗需要甚旺、故價格日就漲起、趨勢甚爲堅定、本月二十六日、喧傳保定兵變、致紗市忽然回疲、前昨兩日、紗市又疲、茲悉其原因所在、由於外間有川省兵亂之謠傳、棉紗向以銷川爲最旺、川幫停辦、故大受打擊也、昨日又傳重慶成都間水道、不能交通、故川幫反有將前買之貨售出者、公會東紗價跌兩許、下午稍定、價回漲二千左右、故昨日客幫中交易極少、祇汕頭江西幫稍有零星交易云、

商界總聯合會之緊急會議

▲請禁經營銅元進口
▲將宣佈納稅會章程理由

本埠勞合路各路商界總聯合會、昨日下午二時、因福建路西華德路海寗路河南路等提議關於華顧問問題、開緊急會議、到會者二十餘人、先由主席呂靜齋報告、提議原案、王宗藩發言、謂四馬路及百老匯路所發表之提議、實無充分理由、且係少數人所主張、依少數服從多數之例、工部局當不致有所誤會、余師聖謂納稅會章程之應否修改、與顧問就職毫無所關係、周劍雲謂趙南公主張普通選舉是與納稅會根本不合、現在自毋庸發言、何必對於該會、有所改進、郎志豪謂市民權係合租界全體所爭得、決不容圖私見而破壞、宋城彰謂當納稅會開成立會於青年會時、所列席者、係以納稅人資格、並非以商界聯合會資格、趙南公以何資格列席是一問題、卽使有納稅人資格、亦祇能代表個人、決不能代表四馬路全體納稅人、故該兩路提議、所謂「本路代表退席」尚有百老匯路、當場脫離關係者、根本上已屬不合、因吾人所應明白者、納稅會成立、係以納稅人爲單位、決非以商界聯合會爲單位也、且當時趙南公主張普通選舉、主席王正廷、卽謂納稅會章程、係根據工部局所宣佈者、今於未進工部局之前、先思推翻工部局所規定之資格、是未步先趨、在事實上決做不到、當時趙南公卽聲明退席、然同時四馬路納稅人之列席者、對之並不注意、因趙南公兪國珍所主張、決不能有牽動全體之影響也、宋張致函納稅會、聲明一切、唐繼寅附議、宋誠彰又主張將詳細理由宣佈、主席付表決通過、又議福建路海寗路商界聯合會提出經營銅元案、王宗藩主張函致總商會、一致進行、一面呈請省長及海關監督、禁止進口、主席付表決通過、議畢而散、

女界游藝會延長兩日

昨日爲女界義賑游藝會之第三日、場內布置、較前益加完善、游藝秩序、與前兩日略同、並有臨時新增者、下午三時、因城東女校未到、至四時半、始行開會游藝、其中最有色彩者、爲七八齡至十一二齡之男女小學生、(盛氏子女居多數、)演一短劇、名曰(燈光)某甲平日揮金如土、一日賭輸歸家、倦而思臥、夢燈光引其至一處、見無數男女、正在舉行遊藝振災會、又至一處、見多數災民、因饑呼救、甲憬然悔悟、得燈光之引導、一變其平日之所爲、樂善好施、惠人不少云云、表情活潑、洵屬難能可貴、晚間新添之游藝、爲唐乃安之女公子、在玩具部彈奏大套琵琶、全場靜聽、三層樓中西餐部內、則請西人班樂君演大幻術、極神妙莫測之至、聞該會會長盛莊德華、會同全體職員、昨晚在會場臨時開會、議決展期二日、(星期四五)以免各界未與斯會者、有向隅之歎、並以多集振欵云

旅滬贛商反對新省長

旅滬贛商呂靜齋、因北京新任趙從蕃爲江西省長、特電北京反對、原電錄下、大總統總理鈞鑒、閱京電我大總統命令特任趙從蕃爲江西省長此令等因、讀之駭異、查趙從蕃前清部曹、曾充五大臣隨員出洋考查憲政、並無特殊政績、去戚運動、我贛人幾經奔走呼號、姑蒙大總統俯順民意、將戚揚調京任用、惟不加以懲戒、未免有玷官方、在贛人以爲繼戚者必經大總統遴選至當、任擇賢能、萬不料命令發表、乃令人有猶吾大夫之感、現在贛人輿論、僉謂趙從蕃趨附才長、公益才短、以之長贛、謂之贛人治贛則可、謂爲贛賢治贛則不可、伏乞大總統俯念贛人望治苦心、卽日收回成命、另簡賢能、以慰衆望、免生事變、至盛叢勞、贛省幸甚、大局幸甚、旅滬贛商呂靜齋叩、

大批飛機運輸北上

中央政府、以發展航空事業起見、曾於上年間、向英國政府訂約、購置飛機(卽飛機借欵)百餘艘、經由該國陸續裝運來滬、存儲於滬寗鐵路麥根路貨棧、茲航空事務處駐滬委員許建屏、以京滬航線、開辦在卽、此項飛機、亟須待用、特於前日致函滬寗鐵路管理局長、希將上次飛機、迅卽運輸至京等因、趙凝山局長准函後、卽經飭知車務處、轉飭麥根路站長遵照辦理、旋將該飛機四十八大箱、裝成平車二十輛、於昨日(二十二)上午十時半、特開專車、運輸至寗、再轉津浦路貨車運送至京交卸云、

日領函送南滿醫學堂招生廣告

駐滬日本總領事致函江蘇交涉公署云、准敝國奉天總領事赤塚函送、南滿醫學堂招生廣告、請爲轉送、因該學堂與內地醫學專門學校、有同一之程度、每年除招收本國學生外、兼收中國學生入學肄業、以期中國醫術之普及、希將該項廣告轉送地方官廳、分別給發、聞特派交涉員許秋颿、已函發上海縣知事查收、分別轉發云、

商民不能忘情於兩會長

上海南市各業商號代表及縣商會全體會董會員等、以前會長顧馨一在職八年、維持會務、與商業上解決一切商事糾葛、遇事頗爲和平、不無感激、並前已故副會長蘇本炎、亦在職多年、對於商業諸事、無不竭誠匡助、以致積勞成疾、一旦逝世、其成績未忍湮沒、是以公同發起、籌集的欵、分別製就鏡屏四幅、銀屏各一座、其顧會長之屏上、刊有中正和平字樣、其已故蘇副會長之銀屏上、刊有匡勷賢勞字樣、下列全體會長會董會員等公製、藉以敬頌、而留紀念、

沈聯芳明日赴省

江浙皖絲繭總公所總理沈聯芳前日因請求部欵維持絲市一案、特開全體大會、討論赴京繼續進行辦法、該會、故特登報通告、而沈總理亦連日在會接見、由內地回滬之絲繭代表、繼續磋議、茲悉沈總理、以此事進行辦法、業與同業磋議妥協、而王省長適於前日令飭上海縣、派委至所調查絲繭存數、是以沈總理現定於明日、(二十五日)由滬偕同書記徐萬里、乘車赴寗、晉謁王省長、面陳一切云、

華洋義賑會消息

上海華洋義振會、昨接河南趙督軍張省長來電云、豫災奇重、迭荷仁施、毅力熱忱、莫名欽感、茲派范道尹壽銘代表赴滬、敬申謝意、仍有續籌接濟、度此災區哀鴻待命、不勝盼禱等語、該會接電後、除推請陸伯鴻張竟成、屆時招待外、並電復趙督軍張省長矣、

米蛀蟲天網恢恢

本埠米市、上年臘月中旬以來、因銷路不暢、底盤尚大、故皆預料開春看小之勢、詎於歲暮之候、一般見囤積米石之獲利、遂收買大宗、打包上棧、聞若輩皆外行人、受米蛀蟲之唆弄、不幸開正以來、到船甚旺、銷路除紅盤售開五六千石、每日皆一千餘石、計南北兩市、半月來、共到船四百餘號、到貨與銷路兩相抵批、可以平直、且上海存底、各廠棧糶米及客和羊秈、共有六十餘萬石之多、王省長嚴禁私運在先、租界捕房麥總巡又從而協助調查囤積、是以每石較紅盤、欲小去一元二三角、若輩所囤存者、按之目下每石已虧折二元之多、可謂天網恢恢、疏而不漏矣、

敖振翔自請撤銷上訴

前江蘇第二監獄長敖振翔、前因監犯反獄、被撤本任、嗣經前上海地方檢察長梅貽毅、查得敖有侵蝕公欵揑造報銷、剋扣囚糧等弊、將敖振翔提案拘押、並經搜查得證據屬實、依法起訴、經審廳刑庭判處敖徒刑三年、敖不服判決、延請律師上訴高等廳、迭經高廳彭刑庭長提議數次、並飭滬檢廳補傳一干人證、以便定期公判、詎於日前敖振翔、忽具狀請求高廳撤銷上訴、旋經刑庭核准、仍按照原判徒刑三年、依法送第三分監執行云、

救命之恩
有友人患痰喘病十餘年上月老病復發一息奄奄坐而待斃其親友已備其身後事予見山海關路陳家浜和慶里良藥房人參再造汁仿單上說明對於此病有起死回生之功故予急往購二瓶變料送給友人連進如茶飲未及二天友人所患舊病全消確信此汁是有奇效諸君同病者速往購服必可救沉疴予以公益介紹而告同胞也 上海鉛木洋行買辦蔡同浩啓

參茸每旬補身行愛丸
上海京都天寶齋○天下馳名○種子仙丹○靈驗無敵○上海二馬路中市西鼎新里內交易○若服他家藥不靈請來一試庶不欺人罪我天下[illegible]

友華銀行銀市報告

中美新聞社譯友華銀行廿三日報告云、昨日倫敦銀價遠近期皆漲三先令四便士、紐約休業、故無消息、倫敦紐約匯價三八八半、今日此間定價金磅三先令三便士、金圓價六三又四分之一、日金七六、開市時況穩固、賣出價金磅三先令四便士又四分之一、金圓六五半、旋變軟弱、收市時買進金磅三先令三便士又四分之三、金圓六五、昨日倫敦銀價雖漲、但不至繼長增高云、

浦東電氣公司之好消息

浦東電氣公司、自上年十二月廿一日送電放光後、各用戶之報裝電燈者、絡繹不絕、最近如三菱公司、張家濱碼頭、義泰興董家渡碼頭、最遠如海洋社、及開灤礦務局煤棧等、現均裝設電燈、以次放光、洋涇港口三井煤棧、聞亦有停開機器、商請該公司接線通電之說、爛泥渡太古浦東碼頭、及太古華通碼頭、本亦備有機器、自行發電、約有電燈一千數百盞、近亦自願停機、特派洋工程師參觀浦東電氣公司發電所、與總經理童世亨定商辦法、不日將爲之改裝變壓器、由該公司接線通電矣、並聞該公司添購之第二部機器、現已完全到滬、正在繼續裝接、故近數月間、尚送電至半夜一點鐘爲止、一俟裝工告竣、卽可全夜放光

寰球學生會年宴會預誌

本埠靜安寺路五十一號寰球中國學生會、每年向於春季舉行年宴會一次、藉以聯絡感情敦睦友誼、本屆第十六次年宴會、已定於三月一日(正月廿二日、下午七時、假西藏路跑馬廳對面一品香西餐館舉行、屆時尚須敦請名人演說、及發給第十次徵求團獎品、聞該會現正在籌備一切、會場中擬懸掛萬國旗及美國各大學校旗、以資點綴、想屆時必有一番盛況云、

大衆軍人恃勢橫行

西門外斜橋地方寓居之江北人李信之、前日(二十二)午後因向同鄉人高九峯索欵口角、詎高九峯之子、乃在高昌廟某機關充當差役、竟敢糾邀海軍某機關之軍人百餘名、擁至斜橋李姓家內、遍將信之強行拖至馬路、百般痛毆、傷及多人、該處站崗巡警、上前干涉、乃該軍人等恃勢不服、反誣李信之無端毀謗、復將受傷之李信之扭解淞滬警察二區總署請究、昨爲李信之胞叔李芝得悉、大爲不服、以軍人不應恃勢行兇、立卽投訴上海地方檢廳、請求查明徹究云、

上海初選舉之管理員

上海衆院初選事宜、各投票區所、應派之管理員、昨日已由初選監督沈知事、分別委定、茲將各該區之管理員人名、彙錄如後、一區管理員、范麟書、汪菊齡、嚴石農、二區管理員、錢紳齋、陳蓮文、楊補岩、二分區管理員、陸雲來、夏兩池、高士純、三區管理員、陸劍南、黃五雲、四區管理員、姚欣之、朱孔眞、五區管理員、秦渭雲、童振千、朱紀豐、六區管理員、姚幼安、董躍龍、七區管理員、黃幼齋、程渭南、徐顯庭、八區管理員、李堯欽、陳錢若、朱伯華、九區管理員、王峻甫、戚凌雲、十區管理員、姚幼蓮、謝少仲、開票管理員、駐所保管票匭、唐西明、顧湧樓、陳直夫、吳善爲、開票管理員、嚴石農、陳薇生、鍾鎳如、孫朗齋、熊育衡、臧凌雲、楊補岩、科渭南、姚幼安、姚欣之、陸劍南、朱孔眞、陳直夫、丁葆和、謝少仲、錢紳齋、一二區及二分區輪流視察員熊育衡

陝西旅滬同鄉會紀事

昨日(廿一日)旅滬陝西同鄉會、在貝勒路該會事務所開職員會、到會職員十一人、四時開會、首由李午亭報告、李伯魚因事忙恐難負責、衆議決去函勉其量力協助、當卽互推分担主任幹事及文牘庶務會計交際各職務、計推就吳懷先康寄遙爲主任幹事、李伯魚吳芷敬劉默菴李輯王孫朗甫五益三爲交際、呂翰清雷晉笙爲文牘、朱子良爲會計、李午亭趙銘三爲庶務幹事、隨卽研究分途徵求會員及籌募基金、並一切進行方法、約六時茶點後散會、

南京路商界聯合會職員會

南京路商界聯合會、前日(廿二)下午緊急會議散會後、繼續舉行職員會議、王廣方主席、蔣夢芝紀錄、討論(一)編配本會第二屆職員、及夜職員職務案、議決由總務科編配定妥後、再行交議、(二)議請本會週報編輯蔣夢芸君、兼任本會幹事案、全體通過、(三)議擴充俱樂部並如何籌畫經費案、略有討論、下屆再議、(四)議籌辦春振游藝會、以惠災民案、以原提案人未到、俟下屆常會討論、(五)議徵求新會員入會、應如何入手案、以時晏不及詳細討論、併付下屆討論云

許廷佐創辦義學

許君廷佐、爲商業中人、頃以獨立創辦免費學校、學額二百名、茲得其緣起及簡章、略誌於下、(緣起)廷佐幼不讀書、艱於文字、自入商場、常受摯刺、方今國家雖稱文明、教育尙未普及、童年子弟、往往失學、觸目驚心、能無感慨、因發憤自誓、竭毀廷佐之家、不使童年失學、爰商借精武體育第一分會餘屋爲校址、禮聘明師、廣購書具、開辦義務小學、此爲本校發軔之苦衷、亦卽本校成立之事實也、凡家有子弟者、請以廷佐爲鑑、毋使童年失學、是廷佐所厚望也、定海許廷佐謹識、(簡章)宗旨 本校注重三育、培植青年失學子弟、使有普通知識、能服務於社會、成健全有爲之國民爲宗旨、編制 國民科高小科 學額 暫定二百名 學科 高小科、修身、國文、歷史、地理、英文、國語、理科、國技、筆算、珠算、唱歌、體操、手工、圖畫、國民科、修身、國文、國技、筆算、珠算、唱歌、體操、手工、圖畫、入學 凡品行端正、身體健全、而有殷實保證者、均可入學、年齡 七歲以上、十六歲以下、男女均收、費用 學費免繳、其制服、書籍、科學用品等、均由本校發給、概不取費、如家況清寒者、並留午膳、上午八時至十二時、下午一時至四時 畢業 國民科四年、高小科三年、修業期滿、考試及格者、給予畢業證書、不及格者、再留級補習、開學 民國十年二月念五日、校址 上海北四川路橫浜橋福德里精武第一分會內、

撥欵建築新監

西門蓬萊路江蘇第二分監、因原有監舍破舊不堪、前後任監長、迭次呈請高等檢察廳、轉呈司法部、請予撥欵建築新監在案、無如司法部經費支絀、籌欵非易、以致爲時日久、尚未實行、茲聞法部查得漕河涇江蘇第二監獄、尚有監外餘地、大可將分監遷往該處、並允撥銀一萬元、充作建築監舍之用、倘有不敷之處、擬將前年李監長任內、在地檢廳前所置之民田六畝餘、變價充作此項建築補助費云、

免票乘坐夜快車之新章

滬寗滬杭兩路車務總管李綽生、爲限制免票乘坐夜快車事、特於昨日通告兩路車務各關係人員文云、爲通告事、准自卽日起、凡尋常聯運免票、以及利益票等、須照付特別快車附加費後、方准適用於夜快車、仰各查照辦理、此佈、

滬江冠蓋錄

上海造幣廠籌備主任鍾文耀氏、日來籌備滬廠、積極進行、特於昨日乘滬寗路局七點五十分早班快車赴寗、晉謁省財兩長、面陳要公、

兩浙緝私統領米占元、日前由杭來滬、公幹事畢、旋於昨晨乘滬杭甬路早車返杭、

兩浙鹽運副使楊慶徵、前日赴寗公幹、旋於卽晚乘滬寗路局夜車回滬、翌日晨刻抵申、

江寗交涉員溫士珍、日前來滬拜謁滬交涉員許沅、有所接洽、事畢旋於昨日乘滬寗快車返寗、

洋洋灑灑之五色演詞

本埠綢綾染業、於前晚在寶善街復興園、邀請同業各坊經理店員年宴、到者三百餘人、由董事葉志鏞演說、大旨謂我染坊一業、雖屬工藝、然含有美術的性質、非有十餘年之經驗、未易牽爾操觚、故近年來某國商人、在滬開設染綢工場、對於手續上、尚未得美滿之

此處作爲廣告地位如欲登者請向本館廣告部接洽可也

鑫 叟

結果、現在我國紡織業、力求進步、花樣翻新、目迷五色、而非有染工爲之渲染不可、須知絲綢爲國貨大宗、染業有輔助綢業暢銷之能力、國徽尙且取義五色、染藝之關係、實甚重大、鄙人更有說者、年來百物昂貴、商業艱難、凡各物品、無不因營業關係、往往因陋就簡、惟我染業一項、雖顏料逐步漲價、營業者仍不敢顧一己之私利、以冀減輕成本、聯翩主顧、是以獲利之難、較他業爲尤甚、鄙人但願我同業諸君、研究藝術、精益求精、信用堅固、則營業自然發達、將來獲利之優、可操左券、今晚同業濟濟一堂、可稱盛會、希望在座諸君、此後聯絡情誼、互相扶助云云、並悉該公所於是日起、開始交易、發出行簿、共計有三千餘本之多云、

●仗勢欺人之巡長族弟

無錫縣司法巡長倪覺生之族弟倪崇和、倚兄之勢、往返滬錫販賣烟土、並勒令各私烟室向伊購買、即可包庇無事、否則須出費若干、如有不從、則串同土棍强行勒詐、以致各鄉民畏之如虎、敢怒而不敢言、昨有某鄉民四人、因受其害、於昨日來申報告無錫同鄉會某紳、爲之伸雪云、

●偵探可惡之鐵證

江蘇水警第三隊偵探馬秋生、去冬因在吳淞江北新涇附近搜查通利小輪煙土、致啓意領交涉、案尙未結、詎該偵探、又於去臘小除夕、又向該處陳家渡日商絲頭廠夥劉某、誣指與沈董家竊案有關、將劉軋至法租界發商客棧、禁閉二小時、圖詐洋一百元、嗣經該廠司賬陳某追至、該探深恐再啓交涉、始將劉某釋放、現劉已據情告知廠主日人、預備函請該隊長查究矣、

●黃浦江中仍有盜匪出沒

江蘇水警趙廳長、以冬防將次期滿、遊巡各師船、均須各歸本區差遣派防、惟第一區所轄之黃浦流域、仍有水盜出沒、而浙省航行來滬之商船、時被搶刧、皆因沿浦江一帶、港汊紛歧、於搶刧之後、極易潛竄避入小港、致難追緝、殊非保衛航商治安之道、故于前日令飭第一區沈區長、着于即日起責令所屬各隊、凡管轄境內之各港口、一律調派師船二艘、泊於港口、遇有船只進口、嚴予盤詰、以資防緝、

●許君南不准開釋

美商怡隆洋行延律師在英公廨控許君南違背合同、請追損失一案、迭經公堂傳訊、於陽曆去年十二月廿五日判令交保、因許無保、管押在案、昨由李襄讞與美領丁君升座研訊、據許延律師到堂、請求將許開釋、謂許並非本邑人氏、且無恒產、故收押至今、已有多時、應請堂上原諒、原告律師起而反對、中西官會商之下、判所請開釋不准、

●原告反對查帳

美商慎昌洋行、延律師控發興鐵廠主徐永源不理擔保徐生棠欠銀等情一案、昨奉復訊、即據彼告律師要求、將帳目重行逐欵查明、請爲改期訊理、而原告律師、則稱此案原告控告被告、計欠洋二千九百零二元九角二分、又銀一千七百六十一兩七錢二分、今據查帳員報告、改爲洋數、祇洋二千三百六十八元、銀祇二百六十六兩、今被告請求查帳、敝律師頗爲反對云云、官判改期一禮拜再訊、

●劣貨請償損失

美商新茂洋行、延律師控同裕慶記蛋廠主夏巨川、所交蛋白次劣、請追損失銀八萬四千餘兩一案、昨奉傳訊、據夏與見證洪善臣黃慶雲、工頭王發記、分別上堂、供稱凡蛋白或蛋黃交貨與洋商後、由洋商開箱化驗、改裝換牌上棧、則廠家不負責任、今照同茂算來原告應欠被告銀五千餘兩、而原告律師譯稱、被告所交之蛋白質壞有蟲、是以裝至外洋退回、所有損失、應向被告追償、又據新茂洋行出口買辦朱連生到堂、供稱西歷一九一九年十二月份、同裕慶記與新茂訂立合同、當時交貨有一百二十二箱貨色不佳、尙有三百五十箱、當時不知好歹、直隔三個月後、始知貨色不好、至於改裝一節、因有一百箱內皆屑子太多、照蛋白章程、出口貨至多以二成屑子、是以將貨改裝云云、原告律師聞供、向朱盤詰、爾乃原告之買辦、今日何人令爾到堂作證、莫非爾受被告之運動乎、朱供因是貨係我經手、故今日到堂觀審、並非受人運動、中西官核供、判改期一禮拜再訊、

●總是財多爲患

寡婦翁羅氏、延甘維露律師、具禀英公廨、請求給諭、准予執管其故夫翁金奎之遺產等情一案、由解翁登報聲明、再核在案、玆有解翁氏幸子解金星解金華及解陳氏、亦延律師具禀反對、以故昨由關讞員與美領丁君升座傳訊、先由聲請人之代表甘維律師上堂、陳明翁金奎原名解金奎、因承繼與母舅故改姓翁、業經解翁氏登報聲明、反對人中除解陳係死者之姘婦外、餘爲死者之母、與兄弟云云、並某洋行大班西人上堂證明、翁金奎生前、在伊行內買辦、及翁之家世情形一過、又由翁羅氏訴稱、丈夫故後、遺有一女二子、其生前自幼承認翁姓、早與解姓脫離關係、所有產業、亦係丈夫手置、解陳氏係夫之姘婦、翁金奎與我結婚之廣啓、在滬報解翁氏云云、旋由解翁氏等之律師、向以上兩人盤詰一過、並請據解翁氏否認將金奎出繼與翁姓登報、及翁氏與金奎結婚之證據、在與伊處云云、官判改期下禮拜三上午續訊、

●積竊押禁西牢

匪徒吳漢卿王桂生、因先後串竊海甯路張昌義、克海路陳香如、宜昌路錢再揚、康腦脫路王炳根、新閘路袁賢蓀朱福生、東漢璧禮路湯瑞生周應魁、漢璧禮路朱德記、華特路華阿寶等各戶衣飾現洋、並在勞勃生路兆豐路鴨綠路北蘇州路等處、攫取李吉林朱利穗湖銀大等各戶衣物、被中西包探查獲、解奉公堂訊供押查在案、昨由該探等吊齊原贓、傳同各失主、將吳王兩人、解奉公廨、中西官復訊屬實、判吳王兩人、各押西牢三年、期滿逐出租界、贓給原告認領、

●做押欵自不小心

劉竟銳竊得同居婦人包錢氏存於萬源昌珠寶店計洋二千元之琴記戶名存摺一扣、向大豐昌號抵借銀一千二百五十兩、嗣償還三百兩、後因營業失敗、挈眷逃遁、故大豐昌延律師具禀公共公堂、給諭萬源昌將該欵止付、經包錢氏得悉、亦延律師到堂、陳明當時被竊原因、奉判候傳萬源昌經理到案質證再核在案、昨午後傳到萬源昌經理錢啓案、由李襄讞與美領約君、訊據錢供琴記戶名之存摺、其欵祇原主包錢氏可取、大豐昌受抵時、並未將存摺持來閱看云云、官判此案被告劉竟銳在逃、所有抵借銀、除還過外、尙欠本利九百九十二兩三錢二分五釐、應判被告償還、至於琴記戶名之存摺一扣、訊係包錢氏之物、應交包錢氏領去、所有止付之諭、應即註銷、堂費歸原告負擔、

●安南路之盜

滬西安南路七十六號門牌同順米店、於前晚十句餘鐘、突來盜匪五人、兩盜在門首把風、三盜躍入店堂、各出手槍利刃、向店夥學徒人等、嚇禁聲張、當將帳櫃抽屜及小洋鐵箱內所貯現洋鈔票銀角、計共一百二十餘元、搜刧一空、呼嘯而逸、該管靜安寺捕房聞警、立飭通班中西探捕、馳往兜拿、奈匪早已攜贓遠颺、該探等遂向店主徐某詳詢各盜面貌服裝、歸禀捕頭、轉禀麥警務長、通飭各捕房中西探捕、一體留心偵緝矣、

●廣東路之火

公共租界廣東路雲南路轉角三百五十七五十八號門牌葉大昌烟紙店樓上、於昨午後三句餘鐘、忽然不戒於火、延燒隣右楊開泰戲劇仿眞社、及採芝堂醫藥室等三家、經救火會隊員聞警、立驅皮帶車到塲救熄、計焚燬房屋四幢、該管老閘捕房中西探捕、亦到塲彈壓、有無保險等情、容探明續錄、

●租物何能當自產

成衣匠浦東人湯其華、因於去年十一月間、在南京路勝家及美昌等縫紉機器公司、驅租得縫紉機器三架、向莘華押店、質洋逃逸、被該公司查悉、報告靜安寺捕房、派令中西探捕將湯查獲、拘回捕房、昨解公堂、即據原告勝家公司西人美昌周進賢及張阿毛、相繼上堂、供訴被告租賃縫紉機器三架、立有租契、每車月出租金二元、嗣被質洋逃逸請究、詰之湯供當因年關經濟困難、不獲已將機器暫爲典質、要求寬限料理等情、經俞襄讞商之英領包君、判湯押限二禮拜交出當本、從輕發落、

●媳毆姑案和解了事

婦人孫周氏偕戎孫氏吳孫氏瑞麟等、在英公廨刑事科、控其媳孫裘氏、勾通女子美鵬、於本月十一號、行兇毆傷等情、由解出票、昨派包探、將被告傳至公堂、原告延律師上堂、陳明案情、並稱此係家庭爭執、原告現亦不欲深究、應請著被告具結、以後不再至原告處吵鬧、彼告孫裘氏、亦延律師到堂、代爲辯護、中西官得禀、被告孫裘氏美麗一併斥釋、

●不理損失登報傳達

英商義泰洋行、在英公廨控朱少安張云林不理損失等情一案、由解准詞、飭傳被告無着、昨據原告代表律師投解、陳述案情、並稱被告查傳無着、要求准予登報傳達、限被告投案、倘逾限不到、缺席判决云云、官判姑准原告律師請求、着登報限被告投案候訊、

●劇盜准予引渡

江陰人嚴老九因于去年九月十四號、在海門地方、糾衆持械、夥刧某姓家財物、分贓逃滬、匿跡虹口、被通海鎮守使署調查員胡某偵知、禀本該管長官、備文來滬、報請閔行路捕房特別機關西探長克羅香、率同華探目鍾星南張芝卿、包探王長根、協往將嚴緝獲、昨解公共公堂、張襄讞與英領赫君、訊據中西探目禀明協同來人前往拘捕被告情形、又據來員胡某投案聲明前情、遞呈公函、要求將嚴引渡、歸案訊辦、官判嚴老九准交來員帶去、歸案訊辦、

●原告反成被告

業輪船法國軍官物諾孩前被紅幫義縫陳能海杏春兩人、在法領事公署、控其騙去洋一千八百餘元、向索非但不還、反以手槍恐嚇等情、當經總領事集訊之下、判以證據不足、將案注銷、現因物以名譽攸關、故延晨復律師、投法公堂控追名譽損失、被告祇有杏春到案、奉判着被告交一千元人銀並保、候核在案、屬因杏春無保管押、昨又提訊、先據原告律師稱被告陳能海、始終避匿不到、請求堂上改提到案訊究、被告由達商律師稱被告前在領事署所控各節、均係實在、現有目見之人可證、現今已經向西貢上級衙門上訴、惟被告杏春、界內並無熟悉之人、請求原諒、詰之杏春、稱求請堂上可否改交尋常保出外候訊、中西讞員會判、着被告准予改交妥保出外、候提陳能海到案再核、

●不小心送却性命

江北人高橋美之妻某氏、於日前行經法新租界白爾路地方、忽有王四鴻所禦之汽車到來、一時不及避讓、以致撞倒、傷及腰部、致命身死各情、已誌前報、昨由捕房傳齊人證、至法公堂請訊、先由捕頭上堂、禀明前情、繼由尸夫高橋美稱、妻子是日被撞斃命、民人並未目見、求請伸雪、見證胡長春聲稱、是日商人行經該處、目見汽車由西朝東、死者自南朝北、不料死者行至中途、見汽車到來、復又折回、是以撞倒、惟汽車並未疾馳、且揑喇叭甚響、實係死者咎由自取、質之王四鴻、供詞與見證相同、中西讞員、判以死者自不小心、與人無尤、姑念原告貧苦屬實、着被告東家撫恤洋一百元了案、

●投浦遇救

湖北人秦培子、於前日下午至法界黃浦灘碼頭投浦圖盡、當由巡捕查見、設法救起、得慶更生、帶入捕房、經捕頭諭將衣服更換、昨送法公堂請示、先由捕頭上堂禀明前情、詰之秦培子、供民人來申找友未遇、川資告罄、故此投浦、中西官憫然憫之、判准予給資遣回原籍、

●唐墓橋白晝路刧

浦東祝家橋鎮開設水菓行之陳聯陞、前日來滬、行經川南交界之唐墓橋南首、時方午後四時許、遇一年約二十餘歲之匪徒、搶往搶去金表一只、尙欲搜刧衣袋、聯陞奮力抵禦、得以脫逃、詎該匪即糾集同類十餘人、袖出利刃、隨後追趕約一里許、聯陞逃至唐墓橋鎮、始得出險、身畔所帶銀洋、幸未被刧、事後該失主擬向川沙南匯兩縣公署、呈請緝究云、

●違犯煙禁之罰辦

浦東婦人李王氏、因在虹口伯頓路五百九十四號屋內開設燕子窠、容留陸筱雲等吃違章、被邢嗣捕頭訪悉、率同西探康仇華探蔣阿林等、往將王氏與陸及煙具一併帶入虹口捕房、昨解公堂請究、經中西官訊據供均推諉、官判王氏押女所一月、陸罰洋三元充公、煙具銷燬、

●聚賭違章

法捕房西探長石維也、偵悉法大馬路得善里卜鄰里內金桂桃劉長義兩家、聚賭牌九搖攤等情、實屬干犯禁章、故於前晚、帶同包探等、前往該處抄出賭具洋銀數十元、及賭客二十餘名、連同金劉兩人、一併帶入捕房、昨將金等傳至法公堂請究、先由捕頭禀明前情、詰之金等、同供實係朋友偶爾消遣、餘供支吾、判各罰洋十五元充公、賭具銷燬、

●誣指自盡之呈報

閘北華界國慶路洪樂里口、順康柴川店主葉漢植妻某氏、因誣指同居陳新甫妻劉氏阿昭、與伊夫有通姦情事、致劉氏羞忿服毒、七孔流血而亡、業已陳屍四日夜、尙未棺殮、現由陳新甫函追劉氏之母來滬、與葉交涉、一面呈報該管警區核辦云、

●情深祗犢忿不欲生

一月十七號旁晚時、南市忽報火警、當經第一區救火會之汽車火龍、前往施救、行至大碼頭地方、竟將學徒周耀梅撞傷致斃、報請檢察廳、派員相驗屬實、判令尸父周寶初等自行棺殮、並傳肇事汽車夫吳榮大到案訊判交保、候示在案、玆悉周寶初、係浦東三林塘南匯縣人、年逾半百、祇此一子、今耀梅一旦死於非命、因此氣忿成疾、臥床不起、前日經尸母周王氏到廳具詞、請求伸雪、謂廳長據禀後、於昨午移咨淞滬警察第一區、着將一月十七號下午七時、在大碼頭站崗之巡警、來廳問話、以憑辦理、一面諭飭原保人將吳榮大、交案候訊、

●悅來棧失物案再誌

由閩來滬之皖人楊志清、告訴十六鋪悅來棧司帳費寶棠、吞沒洋五百三十元等情、由警廳移送地方廳、奉張檢察官訊供之下、當因供詞各執、判令一併收押、一面由張君實地調查明晰、復傳杜挑夫當時爲楊代送網籃之證人、陸阿炳來案問話、候示在案、玆悉此案、自奉張檢察官偵查之後、即詰問原告、爾之網籃現在何處、據楊稱寄在閘北海甯路六十三號、友人黃維進處、問官即派警往傳、昨午黃遵傳投廳、並將網籃呈案、聲稱此籃確是楊志清寄在我家、但籃中皆破舊衣服三四件、並舊鞋一雙、其時據楊志清向我說起此籃中、有現洋二三十元、昨在南市被小流氓軋往拆梢、將洋詐去等語、小民恐遭波累、爲將此籃送案是實、張檢察官據呈後、即傳案研訊一過、判費維進在廳稍待、候提同在押之楊志清費寶棠等、訊明律辦、

●大達碼頭查獲煙土

海門人朱順和、以販運烟土至崇明爲業、昨日在滬北購得烟土兩許、携回南市十六舖大達碼頭、欲附輪返里、適被第六守望崗警查知、上前搜出證物、拘解第一區警察署、經王金山署長問明、違禁屬實、飭即申解警廳司法科訊究、

●預備歡迎絲帮代表

本埠廠絲帮白絲帮灰絲帮、公舉赴美參與紐約絲繭博覽會之代表團、率同女工機匠、在會實地工作、並將帶美之絲繭樣品、陳列會場、歐美各國代表參觀時、非常注意、甚得美滿之效果、玆悉該代表團、以會務已畢、特將樣品收拾妥協、所有帶往之中美兩國綢製國旗、分贈各國代表、其餘樣品、除由代表團長丁汝霖、及吳申伯李登魁等、於十九日離美赴法、預備參與里昂賽會、及分赴義英等國考察絲繭事業外、所有白絲灰絲等帮代表、梅仲德張鶴卿華康侯王明軒顧心之徐錦榮、秘書裘昌運、女工金妹張妹茂林、及機匠等、已於二十日由美乘俄國皇后郵船回滬、本埠絲繭總公所已接該代表團電知、預備歡迎矣、

●學校消息彙錄

▲養正高小學校　南浙江路七百八十號養正學校、開辦以來、已四易寒暑、成績頗優、近由尤宋梅王咏雲熱忱敎育、發起改組高小國民兩等商業學校、應社會之需要、繼國校之不及、聘請經驗敎育、設立英文夜社、毅力擴充、遷移至雲南路老仁壽里南一弄二十八號、聞該校課程、異常完備、而報名者、十分踴躍、於本月十八日開課、

▲珠玉業學校　城內侯家路珠玉業學校、昨日上午九時行開校禮、計新舊學生、到者二百六七十名、其中義務與出費生各半、出費與免費生等課業用品、均歸本校發給、概不收費、首由總理張藻鑫校長張文棣先後致訓詞、繼由校董公推王友松代表致勉辭、旋由敎務長及各級主任敎員施其剛王靜齋陳志渭姚穉將等先後訓勵、一時琴歌嘹亮、鼓掌如雷、當定於夏曆廿一日正式授課云、

▲市北公學　滬甯車站慶祥里市北公學、開辦迄今、已逾五載、成績斐然、頗爲各界贊許、本年學生已達四百餘人、昨晨十時行第十二屆始業式、首由校長唐伯耆致訓詞、次行師生相見禮、十一時散會、聞該校新聘之高一級任莊叔何、係第五師範畢業、體育主任王志康係東亞體育學校畢業、學識經驗、均極穩當、玆因就學者日衆、擬增闢敎室一所、原有之宿舍、不敷應用、須另租房屋、以便寄宿云、

▲寰球學生會日校　靜安寺路寰球中國學生會日校、寒假免費補習科、已於本月廿三號、（即正月十六日）行休業式、現定於本月二十五號、（即正月十八日）正式開學、並於是日舉行新生入學試驗、聞該校今春大加改良、擴充學額、新生極盛、校長朱少屛、敎務長吳海卿、協謀進行、校務有一日千里之勢、並聞該校高初各級均有餘額可補、日內仍可報名、

▲民福學校　西華德路積善里民福學校、於昨晨九時行開學禮、新舊學生到者百餘名、敎職員到者九人、所有秩序如下、（一）全體學生唱校歌、並同敎師行三鞠躬禮、（二）校長翁國勛暨校董鄭鶴鳴等致訓詞、（三）敎員胡陸南君演講、關於本年之進行、旋即散會、時已中午、定今日正式上課、該校今年大加擴充、各級均有餘額、願就學者、尙可報名入校、

▲普益社日校　南市普益社日校、定於陽曆二月廿五日、即陰曆正月十八日、實行開課、聞該校自改設高小學校以來、成績卓著、日來報名投考者、甚是踴躍、前因校舍不敷應用、特將原有房屋、大加修葺、而英文國文理數、各科敎員、亦分別延聘熱心敎育學識宏富之士擔任敎授、今日並在校內試驗入學新生、

▲江蘇第二公學　北西藏路中公益里江蘇第二公學、於昨日行春季始業式、學生到者百餘人、由敎務長陳道一報告學務進行事宜、並聞該校、定於二十一日正式上課、

▲同義公學　二月廿三日上午十時、法租界打鐵浜上海同義公學、行春季始業禮、學生到數七十餘人、當由校長陸良政報告、設立國學英法文三專修科、並加訓詞、次由國學專修科主任敎員朱石疇演說、大致謂中國國學艱深、浩如淵海、經史詞章、分門別類、研精探討、窮源竟委、實無涯涘、現在國語新文學盛行、大抵取普及主義、非從根本上著想、故該校之設國學專修科、亦保存國粹之意耳、復由英法文二專修科主任敎員張魏兩君相繼演說、對於該二科之大旨、並聞王一亭亦極贊成該校、且賜題校匾、

▲上海美術學校　西門上海美術學校、附設圖畫函授部、業已開課、報名新生、異常踴躍、足徵範本精良、選理透徹、聞今春又將內部大加擴充、新添範本不少、均出於名人手筆、加鉛筆水彩油劑筆擦筆國粹等畫、無不完備、並加發寫生講義、以便學者研究、該校辦法、可謂盡善、有志美術者、可從速報名、

▲求是學校　法界巨籟達路東善樂里求是學校、於昨日（廿三日）上午九時行開學禮、到校者約計一百餘人、主席穎君報告開會宗旨、謂陶雪生慘淡經營、煞費苦心、創辦是校、良非易易、所望諸位學生、各自奮勵、以副陶先生之一片苦心云云、校長陶雪生報告一切後、齊向國旗致敬禮、張蟠芬奏琴後、紗帶工塲主任陶鳳威演說、「青年與誠實」民國報館記者陳君演說「學生當發憤向學」張蟠芬演說「精神是成功之母」主席穎君演說、十一時全體攝影畢後、略用茶點、即宣告閉會、

▲勤業女師校　本埠方浜橋勤業女子師範朱校長、熱心敎育、鑒於吾國大勢、尤非興女子敎育普及、不足以救危亡、故移居後、視敎室宏敞、特將師範職業高小國民各科、增加義務學額各二十名、現報名者甚衆、除額無多、有志求學、家寒無力者、幸勿失此良機、聞除原有敎員循著超倪龍誨李次山胡超然馬漢濤唐省吾孫夢仙、美國陸小姐許夫人丹菲李夫人振坤馬夫人瀚香等、現並請英國卡思德小姐、任跳舞音樂、留法馮亞院留日唐月蓮女士、任美術敎授、其餘亦係知名之士、想該校於十週年中、必有一番大進步也、

※介紹新刊※

昨承銀行週報社、贈送第一八六號銀行週報二册、印刷精良、內材豐富、有志銀行學者、可人手一册也、

※時評※

●善後　記者

華顧問問題、初因章程第六條、工部局與納稅華人會、間有所誤會、函件往還、爭持未決、致已選出之五顧問、不克即行就職、然此猶對外之爭、其爭點僅在誤會、一朝亮解、即可無事也、乃因對外之遷延、而有四馬路百老匯路兩聯合會之異議、是外爭一變而爲內訌、章程之誤會、一變而爲選舉之疑問也、誤會之求亮解、外爭之求平熄、其事尙易、若內部之異議、選政之改善、則影響及於根本、非驟時所可決、雖邇日總聯合會及福建路聯合等、力以少數服從多數之義、主置四馬路等改選之議於不問、然五顧問際此內外交迫、亦必有不能自安者、五顧問之選出是否合法、兩說各異、無從下斷、然既已選出、不能即行就職、致夜長多夢、而發生種種之障礙、此其影響於我租界華人市民權前途、實非淺鮮、是則當選之五顧問、及選出此五顧問者、皆當力謀之有以善其後、而無徒以少數服從多數之例、爲平熄內訌之計也、

腎補身養腎種子
寒谷春生丹
每兩二元 每盒四元 全料二十兩三十六元 外埠函購郵寄妥速
上海三馬路大舞臺正對門錬雲藥房啟
上洋京都天寶齋
此處作爲廣告地位如欲登者請向本館廣告部接洽可也

小申報

※小評※

燈節　獲亦

俗以正月十三至十八爲上燈節。家家競賽花燈。友人告予謂遍觀市上。新燈雖花樣百出。惜尚無人紮共和紀念光復歷史諸燈。懸諸通衢。俾見者知民國締造維艱。亦足以引起國人愛國之思想也。

予曰君之用意誠佳。惜猶未知十三至十八適當三五月圓皓魄當空之候。燈光豈能與明月爭輝。則雖有共和紀念光復歷史。亦不過如月亮裏提燈空掛名耳。何必多此一舉。

※諸著※

諸詩別解　冷雁

金吾放夜。月逐遊人之影。玉漏停聲。塵隨寶馬之蹄。對此術比樂棚。喧闐燈市。舉國如狂。問孰傷心國事。及時行樂。偏余驀目時艱。記高郵王西樓先生有詠老人燈一絕云。形骸憔悴不堪描。猶是心頭火未消。自問不知年老大。也隨兒女鬧元宵。詞意顯與吾國現狀相似。爰爲別解如左。

『形骸憔悴不堪描』此謂府庫空虛。司農仰屋。旱潦頻仍。餓殍盈途。四面鷹瞵虎視。國勢阽危。百般狗苟蠅營。世風澆薄。饑饉連年。萑苻徧野。國家多故。如人之頹顏不可名狀也。

『猶是心頭火未消』此謂醉夢沈沈。酣眠大陸之獅。烽煙擾擾。爭逐秦時之鹿。爲謀一己之私。戈操同室。欲得千鍾之祿。兵弄潢池。外患方殷。內憂未已。若患偏體瘡痍。而心火猶熾耳。

『自問不知年老大』此謂老大之稱。已馳四遠。病夫之目。就徧八荒。民生凋敝。似居桑榆晚景。國勢陵夷。如同風燭殘年。革故鼎新。無非醜女效顰。三春四季。是春婆在夢。守日之政紋易轉。舉步蹣跚。自不量力。抑何甚邪。

『也隨兒女鬧元宵』此謂國似魚網間之肉。處險如夷。人同釜內之魚。臨危不覺。白刃尖頭舐血。醉生夢死。黃連樹下操琴。無非粉飾承平而已。

※筆記※

茶餘賸錄　冠子

湖州丁雨生中丞微時。與陳升三茂才極相契。茂才爲紫嶸太守之子。慷慨任俠。中丞之發迹。茂才與有力焉。厥後中丞榮時。茂才家已中落。未幾卒。中丞恤其妻孥。臨喪哭泣。且挽以聯云。攜手竟何之。念半生詩酒。誤人再世。勿留才子氣。一官今已矣。剩八口妻孥。累我重泉。忍負舊交心。文生情耶。情生文耶。茂才當瞑目於地下矣。

汀州伊墨卿爲惠州太守時。宋芷灣時以寒士會試。欲求資助。伊曰可贈我七言聯能滅東西南北四字。當以三百金爲贈。宋援筆立成曰。南海有人瞻北斗。東坡此地即西湖。伊大喜。欣然予之。

※游志※

新西湖遊覽志（續）　柔冰

李文忠公祠。規模不甚宏敞。其地又僻在岳墳之北。國變後改祀南京陣亡葉君向高。從議會案也。按葉君於攻克金陵之役。實浙軍中佼佼者。相傳葉之死也。先驅戰雨花臺。槍彈紛集。葉猶復入。繼薄城下。亦奮勇不稍退避。朱部一人而已。戰酣。輒欲衝鋒至中。楨而仆。其宏濺血。先軫歸元。宜乎以壽書報之也。葉歿而朱部益銳。卒得金陵城。而浙軍論功。居首殆皆拜葉之賜歟。（以上志祠墓）

西湖公園本故行宮舊址。輝煌閎敞。足稱卉罷。惟緣階直進。夾道雜花。中設一亭。叉級而上。支遼寶者凡三五。疊類村店。左爲照相館。佑去殊無引人入勝之致。至拾有小亭一角。前曾設壺春樓酒帘。翩翩喧闐。尤鮮雅趣。再上則懸崖危磴。石苔土花。殘山賸水。間尚時露高廟御書一二。惜乎斷零剝蝕。不復成文。豈國運已非。山靈亦不復可護耶。此間閒眺。全湖在目。回想覺羨全盛。兩幸翠華。園闈衣冠。抑何壯麗。幾何時衰敗若是。徒使游者徒傷。其間變幻滄桑。殊可慨已。門左設神祠。撤右敍糖果攤。開與售茗者月皆納租若干。即照相館亦有之。洞旋何有萬福來朝牌樓。今已易爲復旦光華矣。（未完）

※文苑※

新武林市肆吟（續）　柔冰

△其廿七

莫誇扇子老芳風。舒氏青蓮製更工。賽會金牌兼獎品。本來第一算油墩。

杭州以扇出名。芳風之衰久矣。舒蓮記本紹產。以油紙摺扇。小販渡江。價實貨眞。爲時所重。嗣設肆於太平坊。賽會屢獲頭等獎。惜其子子周早歿。仲子亦周不能續承父業。聞已移屬他姓矣。

△其廿八

毛源昌與石君卿。也賣玻璃賤水晶。華競輸他亭達利。高銀巷口電光明。

杭州眼鏡店以石君卿最古。次則毛源昌。自高銀巷口開設亭達利。全仿上海托力克玻璃辦法。電燈燦爛。士女如雲。石毛兩家降格相從。仍不能與之頡頏。

※談薈※

春夜讀書記　莊綸儀

竭來蕭山已匝月矣。簿書鞅掌。日不暇給。從未能潛心讀書。今以春正歲首。公務稍稀。試燈之風信未闌。圍爐之春宵正永。偷一隙閒。閱數卷書。椒酒微醺。桃符乍換。披而記之。亦足樂也。

元旦閱俞曲園雜著卷二十七。改吳虎臣能改齋漫錄也。卷二十八。說項安世項氏家說也。卷二十九。正毛正毛居正六經正誤也。卷三十。評袁評袁質甫甕牖閒評也。因憶湖海樓叢書曾有此例。余以一官羈跡。未能多挈異書。此書爲蕭山陳氏所雕。乃輾轉借得一部。其中有莆田周方叔氏嬰所纂卮林。如賀魚（魚豢魏略）諸杜（杜元凱注左氏傳）竊紀（紀瞻）剩顧（顧和）難裴（裴松之）等目。是俞氏之著錄。乃仿周氏卮林之例也。

卮林述洪（洪容齋隨筆）云石尤風亦作石郵風。引李義山詩。去夢隨川后。來風貯石郵。（或作來風凋石郵）胡元瑞以爲作郵字殊勝。當再考之。

※珍聞※

德皇實錄　南潤少年

▲第四章・晉容雜憶（續）

戰釁甫開。在德獨食猶未形支絀。皇嘗語余曰。英人欲餓斃吾民。吾德徐柏林乃令彼一嘗戰禍。彼婦人孺子。熙熙三島中。坐視吾民之困苦之苦矣。以皇之雄才偉略。終鄉大獲。余歎之慕之。然而往事如煙。來者難諫。外靈和議之容。內懷侵略之計。欲以經營天下。力遏萬邦。寡人之妻。孤人之子。獨人之父。俾復自誇其維持和平之苦心。二十五年中。醞釀覆蓋。至於爆發。而不可止。吾見其人矣。吾知其人矣。所奇者。每一晤面。輒令余心醉其人。今赫然立於吾前者。髣髴似皇而非他人。其像維何。曰全體高聳。兩肩後挺。左手輒佩刀之一端。右手作勢。侃侃而談。其談維何。曰戰爭慘禍。不自我開。大勢所趨。我惟隨風以逐流。余覩其貌。余信其言。以爲舉世之受委屈者。莫皇若。未幾而皇與余握手道別焉。然後比都之禾黍。波蘭與法境之劫灰。魯斯發居亞之白骨。與萬千慘狀。紛呈吾目。皇之魔力破矣。余之迷夢覺矣。此舉世之大戮。惰也。皇則舉世無匹之劊員也。（第四章完）

※談叢※

宣南旅乘　木

石駙馬大街爲西城內要衢之一。憲兵司令秦華。即寓於是。模範全國之女子高等師範。亦在於是街中。北京醫院。趾爲明石亨居。亦即此街之所由名也。

距京師西約十二里。有地名海淀。市廛繁盛。不亞城中。實赴頤和園之中點也。考海淀爲明武清侯李偉之故邸。苑囿泉石。景極幽勝。其名暢春園者。即李之所有。較外尤佳。清康熙間。命加葺治。遂爲清帝萬幾餘暇。游憩之所。百官有司。競往其地。因成爲一市鎮。暢春園今猶存也。園中有無逸齋。爲康熙詔園問安太后之地。有求源書屋。爲康熙聽政之地。有閱武樓。爲康熙肄武之地。每當夏日酷暑。駕始臨幸。平日往游者。爲時絕少。迄雍正乾隆。以降直至咸豐。尚復爾爾。與圓明園同時而燬。較過之。迨頤和園建。游讌無虛。此園遂不臨幸。而清室亡矣。

※國內趣聞※

新式走馬燈　吳秉恬

▲中原逐鹿

江北燈市。以揚州爲最盛。其聚集之所。則在轅門橋教場街一帶。業此者率於半月之中。博一年之生活。今歲更有人發明一種新式走馬燈。其製法亦與普通者無異。惟上方點綴品。則非尋常魚鳥之屬。乃軍人一隊。荷鎗疾走。共追一鹿。燈上綴有中原逐鹿四字。其心思甚爲奇巧云。

中國自製的活動影戲出現了

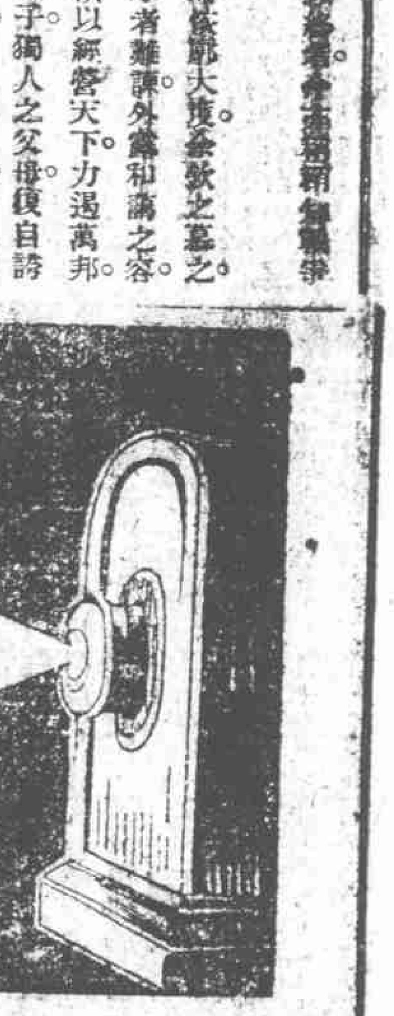

商務印書館創製 中國活動影片 用中國文字說明簡單 明白婦孺皆曉

影片分 風景 新劇 教育 時事 古劇 五大類

家庭喜慶 團體宴會 新式戲園都可適用

租售價目特別克己 另印詳表函索即寄

代攝代演亦可照辦 遠路租演須先期商議

如承惠顧請向上海商務印書館活動影片部接洽

上海商務印書館謹啓

702

大世界乾坤大劇場

魚燈大會

廣東各種魚燈一魚有一魚之鱗介顏色狀態無不栩栩如生以是名震環球偶一游行觀者萬人空巷本俱樂部不惜重資特聘粵東巧匠到申紮成像眞魚燈一百盞活潑潑地極陸離光怪之觀於元宵起每晚八點九點十點鐘在共和廳外廣場繞行以娛來賓欲一新眼界者請各惠臨游資照舊不加分文

新世界

在上海英大馬路　中華第一游藝場

價目　門票二角　月券（男賓六元 女賓三元）（大菜一份 洋一元）　地道南北二部兩面交通

游藝節目

孫連元 巧藝花壇　田永全 文武戲法　筱桂蓀 時事蘇灘　邵文濱 中曲　王小新　張美云 改良本灘　邵稚軒 獨絃彈戲　何賀臣 八角快書　邱聘卿 三絃拉戲

萬人迷 單口相聲　莫悟奇 歐西魔術　皮恩榮 李德祥 特別雙簧　長片影戲 俠義救主　大京班 文武京戲　玻璃花園 請賞梅花　愛華社 女子新劇　沈易書 南方拉戲　黑姑娘 京韻大鼓　小阿友 四明文戲　吳玉蓀 描金鳳 白蛇傳

李伯泉 楊月槎 楊星槎 石秀峯 李寶亭 王玉林 蔣九如 周杏泉 朱菊菴 任勝翔

文武香球 珍珠塔 楊家將 改良雙簧 大飛鋼叉 中西戲法 西廂記 東漢後唐

乍浦路一百十二號

虹口大影戲園

陽曆二月廿二 廿三 廿四日　陰曆正月十五 十六 十七日

（一）各國新聞（實事）

（二）各界歡迎馳名世界獨一長片 今晚演完最後之三大集 紅巾黨 末後六大本

（三）須欲相對 滑稽

▲頭等洋三角 ▲二等洋二角 ▲三等洋一角

注意 每夜開演影戲二次 初次下午七點鐘開演 二次下午九點半鐘開演 禮拜日日戲下午時起開演

中虹橋堍 大東莊源

萬國大影戲園

陽曆二月廿二 廿三 廿四日　陰曆正月十五 十六 十七日

（一）各國新聞（禮拜二夜起）（實事）

（二）大部特別長片連台三十三大本 第一第二集 黃種密業 五大本

（三）滑稽笑片 共二大本

每禮拜一二五更換奇巧新片

頭等洋二角 三等洋一角

注意 每夜開演影戲二次 初次下午七點鐘開演 二次下午九點半鐘開演 禮拜日日戲下午三時起開演

愈我

老白濁

部人因身體素虧勞心過度以致患體虛白濁病五六年每逢早晨小便有點白濁如膠四肢無力面黃骨瘦各處求醫服藥不能見效托滙洋賺得上海浙江路三局路口時芳照相館隔壁德法樂男製藥公司程鳳生先生體廉白濁丸四盒計洋四元滋陰補腎丸四匣計洋三元服之後愈斷根至今身體壯健感德不忘登報敬謝 南京雨花台唐祝山啓 090

彙司公司

男式部新到 美國雨衣 每件實價洋十元

彙司公司 南京路江西路口

上海德記洋行啟

本行開設倫敦香港汕頭上海已久經理著名廠家進出口貨洋廣雜貨洋布花色呢絨大小五金鐘牌及馬牌油漆松香水及哪嚷獅牌各樣道林油光棉料等紙以上各貨歷臺貴客賜鑑者均謂價廉物美小行亦格外克己而實推廣生意早經馳名中外暨英國地球火險公司且貨本甚巨各埠均有分行設過不測賠款迅速非常所有房捷貨物生財衣服廠棧等皆可保險其價從齊以上各營業請至二馬路A字二號三層樓上本行西發自當埠誠款迎此佈 080

此處作爲廣告地位如欲登者請向本館廣告部接洽可也